

RELATÓRIO DA PRESTAÇÃO DE CONTAS ANUAL COM PARECER CONCLUSIVO

CONTROLADORIA GERAL DO MUNICÍPIO DE CONDE/ PB

Exercício de 2022



Prefeita do Município de Conde/PB

Karla Maria Martins Pimentel Régis

Controlador Geral Municipal

Inácio Pedrosa Neto





PREFEITURA DE
CONDE

BALANÇO GERAL

RELATÓRIO DE CONTAS DO CONTROLE INTERNO ANO 2022

1. Apresentação

A Prefeitura Municipal de Conde/PB está sujeita ao regime de fiscalização contábil, financeira, orçamentária, patrimonial e controle externo, em cumprimento ao disposto nos artigos. 70 e 74 da Constituição Federal, no art. 13, § 1º, da Constituição do Estado da Paraíba, RN 03/2010 do TCE/PB, e Instrução Normativa SCI nº 004/2017 de 30 de outubro de 2017, onde passa a apresentar o Relatório do Controle Interno e parecer conclusivo do exercício de 2022, parte integrante da prestação de Contas.

A implantação do sistema de controle interno é uma exigência de caráter constitucional que proporciona à administração pública a oportunidade de adotar mecanismos que assegurem, entre outros aspectos, o cumprimento das exigências legais e a otimização na aplicação dos recursos públicos, a fim de garantir a maior eficiência nos gastos e melhores resultados à coletividade.

2. Introdução

O Controle Interno, com o objetivo de padronizar seus relatórios, passa a discorrer sobre os aspectos que condicionaram o comportamento contábil, financeiro, orçamentário, patrimonial e operacional sob a visão deste órgão.

O fechamento das contas referente ao exercício financeiro de 2022, **RELATÓRIO DE PRESTAÇÃO DE CONTAS ANUAL**, demonstra que houve uma evolução das práticas implementadas por instrução legal, o que proporcionou um maior equilíbrio às contas públicas, evidenciando que a condução dos negócios públicos tem sido pautada em uma gestão fiscal responsável.

Na função de acompanhamento concomitante, o Controle Interno do Município, atendendo às determinações legais pertinentes, otimizou a prestação de serviços internos e externos, adotando medidas de planejamento e programação financeira, preservando a legalidade e, desta forma, garantindo também a legitimidade dos procedimentos.

Este órgão adotou uma postura integrada, buscando auxílio nas assessorias do município, sobremaneira assessoria contábil a qual nos forneceu os dados aqui dispostos, quando da obtenção de informações claras, atendendo à legislação pertinente e estimulando a obediência e o zelo às políticas adotadas pela administração.

Assim, frisamos que foi fundamental a participação das demais unidades administrativas do poder executivo, que atuam no exercício dos pontos de controle estabelecidos nas normas e regulamentos afetos à sua área de atuação.

Controladoria Geral
do Município
CGM



PREFEITURA DE
CONDE

A

3. Análise dos textos legais

Em cumprimento aos diplomas: Artigos. 70 e 74 da Constituição Federal , no art. 13, § 1º, da Constituição do Estado da Paraíba e IN SCI nº 004/2017 de 30 de outubro de 2017, este Controle Interno acompanhou a legalidade dos atos que geraram receitas, bem como os que geraram despesas públicas, com o nascimento ou extinção de direitos e obrigações, culminando com posteriores medidas de compatibilização necessárias ao seu regular cumprimento e verificação da implementação das metas com eficiência e eficácia, atingindo os resultados propostos.

3.1 Avaliação do cumprimento das metas previstas no Plano Plurianual e na Lei de Diretrizes Orçamentárias.

Na avaliação do cumprimento das metas com eficácia, eficiência e a efetividade constataram-se que:

- Vem sendo atingidas pela administração as metas propostas para o presente exercício;
- Os gastos realizados foram compatíveis com as ações efetivamente realizadas;
- As ações alcançaram, de fato, a satisfação aos anseios da população.

A arrecadação da receita corrente e a de capital efetivou-se de forma clara acima do esperado principalmente com a realização de alguns convênios celebrados com órgãos estaduais e federais.

Foram aplicadas também as normas para o controle e avaliação dos resultados dos programas e as condições para transferências de recursos a entidades públicas e privadas definidas na LDO, previstas para este período.

As ações executadas durante este quadrimestre, voltadas a manutenção das atividades dos serviços públicos, das políticas públicas do Estado e do Governo, o atendimento às necessidades da população e o cumprimento dos limites legais, configuraram o cumprimento das metas e prioridades estabelecidas.

Portanto, o Controle Interno considera que a execução orçamentária vem atendendo as determinações e disposições legais, e acreditando que atingirá as metas e diretrizes previstas na LDO.

4. Avaliação da aplicação dos gastos com Pessoal.

As despesas com pessoal e encargos sociais realizadas de acordo com o relatório de Gestão Fiscal referente ao exercício de 2022, foram no valor líquido de R\$ 85.496.662,61 (OITENTA E CINCO MILHÕES, QUATROCENTOS E NOVANTA E SEIS MIL, SEISCENTOS E SESENTA E DOIS REIAS E SESENTA E UM CENTAVOS).

O município vem adotando medidas que visam a necessidade de redução de despesas com pessoal, afim, de atender os parâmetros legais. Neste sentido, uma vez implementadas



medidas com tal finalidade, acarretando uma diminuição real e gradativa, é de se reconhecer o avanço no aspecto fiscal.

5. Avaliação da aplicação dos recursos na manutenção e desenvolvimento do ensino, durante o exercício financeiro de 2022, RELATÓRIO DE PRESTAÇÃO DE CONTAS ANUAL.

5.1 Aplicação no Desenvolvimento do Ensino

APLICAÇÃO NO SISTEMA DE ENSINO MUNICIPAL	
TÍTULOS	VALOR (R\$)
Receita resultante de Impostos	R\$ 92.115.221,03
Valor Aplicado	R\$ 24.707.054,87
Percentual aplicado	26,82%

O artigo 212 da Constituição estabelece que a União aplicará, anualmente, nunca menos de 18%, e os estados, o Distrito Federal e os municípios, 25%, no mínimo, da receita resultante de impostos, compreendida a proveniente de transferências, na manutenção e desenvolvimento do ensino. Portanto o percentual aplicado foi equivalente dentro dos parâmetros legais.

5.2 Aplicação dos Recursos do FUNDEB – Fundo de Manutenção e Desenvolvimento da Educação Básica e de Valorização dos Profissionais da Educação

APLICAÇÃO DOS RECURSOS DO FUNDEB - Fundo de Manutenção e Desenvolvimento da Educação Básica e de Valorização dos Profissionais da Educação exercício de 2022.	
TÍTULOS	VALOR (R\$)
Receita recebidas no exercício	R\$ 44.172.154,38
Remuneração dos profissionais da Educação Básica	R\$ 37.106.396,66
Outras despesas	R\$ 5.720.501,34
Percentual aplicado a profissionais da Educação Básica	84,00%

6. Avaliação da aplicação dos recursos nas ações e serviços públicos de saúde, nos termos dos dispositivos constitucionais.

A Emenda Constitucional nº 29, de 13 de setembro de 2000, definiu o limite a ser aplicado nas ações e serviços públicos de saúde deverão ser equivalentes a, no mínimo, 15% (quinze por cento) do produto da arrecadação dos impostos e transferências.

Conforme pôde ser observado neste exercício de 2022 o Município aplicou, nas ações e serviços públicos de saúde, com recursos próprios, índice de 17,04% (DEZESSETE VÍRGULA ZERO QUATRO).

APLICAÇÃO DE RECURSOS PRÓPRIOS NAS AÇÕES E SERVIÇOS PÚBLICOS DE SAÚDE	
TÍTULOS	VALOR (R\$)
Receita de Impostos - Vinculada conforme a LC 141/2012 - em R\$ (A)	R\$ 89.336.070,18
Despesas com Recursos Próprios em Ações e Serviços de Saúde - em R\$ (B)	R\$ 15.229.708,72
Recursos Próprios aplicados em Ações e Serviços de Saúde - em % (C=B/A x 100)	17,04%

7. Observância ao disposto no artigo 29-A da Constituição Federal, referente ao repasse mensal de recursos ao Poder Legislativo.

REPASSES EFETUADOS AO PODER LEGISLATIVO	
TÍTULOS	VALOR (R\$)
Repasse do Duodécimo	R\$ 5.535.999,96

Os repasses efetuados ao Poder Legislativo obedeceram até o momento ao disposto na Emenda Constitucional 25/00. Portanto o Poder Executivo respeitou as datas para repasse e o limite constitucional de acordo com a proporção fixada.

8. Análise do Fundo Municipal de Assistência Social.

A prestação de contas do FMAS do exercício de 2022 foi analisada absorvendo as informações de toda movimentação orçamentária e financeira do quadrimestre, conforme disposições a seguir:

No que tange a Lei 8.7492/93 todas as providências foram realizadas através de um conjunto integrado de ações de iniciativa pública para garantir o atendimento às necessidades básicas dentro do que rege a legislação em vigor e atendendo as políticas públicas previamente planejadas para o exercício.



PREFEITURA DE CONDE

PREFEITURA MUNICIPAL DE CONDE

08916645000180

RUA RODOVIA PARAIBA 018 KM 3.5, SN CENTRO CONDE-PB CEP:58322-000

FONE: (-)

Quadro Detalhamento da Despesa - Competência: Dezembro de 2022



Número Ficha	Codigo	Especificação	Dotação			Empenhado	Liquidado	Pago	Saldo
			Fixada	Suplementado	Anulado				
	500.	RECURSOS ORDINÁRIOS	85.000,00		85.000,00				
439	3.3.90.14.01	DIÁRIAS - CIVIL	15.000,00		15.000,00				
440	3.3.90.30.01	MATERIAL DE CONSUMO	5.000,00		5.000,00				
441	3.3.90.32.01	MATERIAL DE DISTRIBUIÇÃO GRATUITA	20.000,00		20.000,00				
442	3.3.90.36.01	OUTROS SERVIÇOS DE TERCEIROS - PESSOA FÍSICA	5.000,00		5.000,00				
443	3.3.90.39.01	OUTROS SERVIÇOS DE TERCEIROS - PESSOA JURÍDICA	10.000,00		10.000,00				
444	3.3.90.48.01	OUTROS AUXÍLIOS FINANCEIROS A PESSOAS FÍSICAS	30.000,00		30.000,00				
	27.812.0032.2051	MANUTENÇÃO DAS ATIV DA COORDENADORIA DE ESPORTE							
	500.	RECURSOS ORDINÁRIOS	85.000,00	194.185,00	81.271,67	197.913,33	68.206,38	68.181,38	
445	3.3.90.14.01	DIÁRIAS - CIVIL	5.000,00		5.000,00				
446	3.3.90.30.01	MATERIAL DE CONSUMO	20.000,00	156.347,00	31.655,05	144.691,05	14.985,00	14.060,00	
447	3.3.90.32.01	MATERIAL DE DISTRIBUIÇÃO GRATUITA	20.000,00		20.000,00				
448	3.3.90.33.01	PASSAGENS E DESPESAS COM LOCOMOÇÃO	10.000,00		10.000,00				
449	3.3.90.36.01	OUTROS SERVIÇOS DE TERCEIROS - PESSOA FÍSICA	15.000,00		13.600,00	1.400,00	1.400,00	1.400,00	
450	3.3.90.39.01	OUTROS SERVIÇOS DE TERCEIROS - PESSOA JURÍDICA	5.000,00	20.200,00	111,22	25.088,78	25.088,78	25.088,78	
451	3.3.90.48.01	OUTROS AUXÍLIOS FINANCEIROS A PESSOAS FÍSICAS	10.000,00	17.638,00	905,48	26.732,60	26.732,60	26.732,60	
	15.00	PROCURADORIA DE PROTEÇÃO E DEFESA DO CONSUMIDOR -	430.000,00		430.000,00				
	14.422.0048.2052	MANUTENÇÃO DAS ATIVIDADES DO PROCON							
	500.	RECURSOS ORDINÁRIOS	430.000,00		430.000,00				
452	3.1.90.04.01	CONTRATAÇÃO POR TEMPO DETERMINADO	10.000,00		10.000,00				
453	3.1.90.11.01	VENCIMENTO E VANTAGENS FIXAS PESSOAL CIVIL	250.000,00		250.000,00				
454	3.1.90.13.01	OBRIGAÇÕES PATRONAIS	80.000,00		80.000,00				
455	3.1.90.91.01	SENTENÇAS JUDICIAIS	10.000,00		10.000,00				
456	3.1.91.13.01	OBRIGAÇÕES PATRONAIS	60.000,00		60.000,00				
457	3.3.90.14.01	DIARIAS - CIVIL	5.000,00		5.000,00				
458	3.3.90.30.01	MATERIAL DE CONSUMO	5.000,00		5.000,00				
459	4.4.90.52.01	EQUIPAMENTOS E MATERIAL PERMANENTE	10.000,00		10.000,00				
	16.00	FUNDO MUNICIPAL DE ASSISTÊNCIA SOCIAL	4.011.750,00	6.399.527,82	1.815.218,57	6.596.059,25	8.124.571,37	7.492.205,70	



PREFEITURA MUNICIPAL DE CONDE

08916645000180

RUA RODOVIA PARAIBA 018 KM 3.5, SN CENTRO CONDE-PB CEP:58322-000

FONE: (-)

Quadro Detalhamento da Despesa - Competência: Dezembro de 2022

Número Ficha	Codigo	Especificação	Dotação			Empenhado	Liquidado	Pago	Saldo
			Fixada	Suplementado	Anulado				
770	3.3.90.30.01	MATERIAL DE CONSUMO	1.500,00		1.500,00				
771	3.3.90.32.01	MATERIAL DE DISTRIBUIÇÃO GRATUITA	2.000,00		2.000,00				
772	3.3.90.36.01	OUTROS SERVIÇOS DE TERCEIROS - PESSOA FÍSICA	1.000,00		1.000,00				
773	3.3.90.39.01	OUTROS SERVIÇOS DE TERCEIROS - PESSOA JURÍDICA	1.000,00		468,56	531,45	131,45	131,45	
774	4.4.90.52.01	EQUIPAMENTOS E MATERIAL PERMANENTE	1.500,00	17.115,09	187,02	18.428,07	14.549,96	6.993,00	
	08.244.0033.2077	MANUTENÇÃO DAS ATIV DE CONTROLE SOCIAL-CONSELHOS							
	500.	RECURSOS ORDINÁRIOS	29.200,00		27.425,44	1.774,56	1.774,56	1.774,56	0,00
775	3.1.90.04.01	CONTRATAÇÃO POR TEMPO DETERMINADO	16.000,00		16.000,00				
776	3.1.90.13.01	OBRIGAÇÕES PATRONAIS	3.200,00		3.200,00				
777	3.3.90.30.01	MATERIAL DE CONSUMO	5.000,00		5.000,00				
778	3.3.90.39.01	OUTROS SERVIÇOS DE TERCEIROS - PESSOA JURÍDICA	5.000,00		3.225,44	1.774,56	1.774,56	1.774,56	
	660.	Transferência de Recursos do Fundo Nacional de Assistência Social - F	6.000,00		6.000,00				
779	3.3.90.30.01	MATERIAL DE CONSUMO	2.000,00		2.000,00				
780	3.3.90.36.01	OUTROS SERVIÇOS DE TERCEIROS - PESSOA FÍSICA	2.000,00		2.000,00				
781	3.3.90.39.01	OUTROS SERVIÇOS DE TERCEIROS - PESSOA JURÍDICA	2.000,00		2.000,00				
	08.244.0033.2078	MANUT DAS ATIVIDADES DA SEGURANÇA ALIMENTAR							
	500.	RECURSOS ORDINÁRIOS	60.000,00	1.676.628,80	54.319,82	1.682.308,98	1.682.308,98	1.296.295,97	0,00
782	3.1.90.04.01	CONTRATAÇÃO POR TEMPO DETERMINADO	10.000,00		10.000,00				
783	3.1.90.11.01	VENCIMENTO E VANTAGENS FIXAS PESSOAL CIVIL	10.000,00		10.000,00				
784	3.3.90.30.01	MATERIAL DE CONSUMO	10.000,00		10.000,00				
785	3.3.90.32.01	MATERIAL DE DISTRIBUIÇÃO GRATUITA	10.000,00	1.676.628,80	4.319,82	1.682.308,98	1.682.308,98	1.296.295,97	0,00
786	3.3.90.36.01	OUTROS SERVIÇOS DE TERCEIROS - PESSOA FÍSICA	10.000,00		10.000,00				
787	3.3.90.39.01	OUTROS SERVIÇOS DE TERCEIROS - PESSOA JURÍDICA	10.000,00		10.000,00				
	08.244.0033.2079	APRIMORAMENTO DA GESTÃO DO SUAS							
	500.	RECURSOS ORDINÁRIOS	5.000,00		5.000,00				
788	3.3.90.35.01	SERVIÇOS DE CONSULTORIA	5.000,00		5.000,00				
	660.	Transferência de Recursos do Fundo Nacional de Assistência Social - F	20.000,00	16.145,96	14.802,55	21.343,41	14.949,41	3.792,45	
789	3.3.90.30.01	MATERIAL DE CONSUMO	5.000,00		5.000,00				

Controladoria Geral
do Município
CGM



PREFEITURA DE
CONDE



PREFEITURA MUNICIPAL DE CONDE

08916645000180

RUA RODÓVIA PARAIBA 018 KM 3,5, SN CENTRO, CONDE-PB, CEP:58322-000

FONE: (-)

Quadro Detalhamento da Despesa - Competência: Dezembro de 2022

Número Ficha	Codigo	Especificação	Dotação			Empenhado	Liquidado	Pago	Saldo	
			Fixada	Suplementado	Anulado					
08.241.0033.2072 MANUT FUND MUNIC DE APOIO A POLITICAS DO IDOSO										
	500.	RECURSOS ORDINARIOS		38.000,00	38.000,00					
750	3.3.90.43.01	SUBVENÇÕES SOCIAIS	3.000,00		3.000,00					
751	3.3.90.30.01	MATERIAL DE CONSUMO	3.000,00		3.000,00					
752	3.3.90.39.01	OUTROS SERVIÇOS DE TERCEIROS - PESSOA JURÍDICA	2.000,00		2.000,00					
753	3.3.90.43.01	SUBVENÇÕES SOCIAIS	30.000,00		30.000,00					
08.243.0033.2073 MANUTENÇÃO DAS ATIVIDADES DO CONSELHO TUTELAR										
	500.	RECURSOS ORDINARIOS		254.650,00	190.606,33	54.668,82	390.567,51	390.567,51	390.567,51	0,00
754	3.1.90.04.01	CONTRATAÇÃO POR TEMPO DETERMINADO	10.000,00	55.984,00	4.662,00	61.292,00	61.292,00	61.292,00		
755	3.1.90.05.01	OUTROS BENEFÍCIOS PREVIDENCIÁRIOS	5.000,00		5.000,00					
756	3.1.90.11.01	VENCIMENTO E VANTAGENS FIXAS PESSOAL CIVIL	164.750,00	104.060,00	2.053,32	266.756,68	266.756,68	266.756,68		
757	3.1.90.13.01	OBRIGAÇÕES PATRONAIS	31.140,00	18.092,00	2.342,05	46.889,95	46.889,95	46.889,95	0,00	
758	3.1.91.13.01	OBRIGAÇÕES PATRONAIS	3.160,00	12.470,33	1,45	15.628,88	15.628,88	15.628,88	0,00	
759	3.3.90.04.01	PENSÕES	10.000,00		10.000,00					
760	3.3.90.14.01	DIÁRIAS - CIVIL	5.000,00		5.000,00					
761	3.3.90.30.01	MATERIAL DE CONSUMO	20.000,00		20.000,00					
762	4.4.90.52.01	EQUIPAMENTOS E MATERIAL PERMANENTE	5.600,00		5.600,00					
08.243.0033.2074 MANUT FUNDO NACIONAL DA CRIANÇA E ADOLESCENTE										
	500.	RECURSOS ORDINARIOS		95.000,00	95.000,00					
763	3.3.90.43.01	SUBVENÇÕES SOCIAIS	40.000,00		40.000,00					
764	3.3.90.30.01	MATERIAL DE CONSUMO	10.000,00		10.000,00					
765	3.3.90.36.01	OUTROS SERVIÇOS DE TERCEIROS - PESSOA FÍSICA	10.000,00		10.000,00					
766	3.3.90.39.01	OUTROS SERVIÇOS DE TERCEIROS - PESSOA JURÍDICA	5.000,00		5.000,00					
767	3.3.90.43.01	SUBVENÇÕES SOCIAIS	30.000,00		30.000,00					
08.244.0033.2076 MANUT DAS ATIV DO PROGR PRIMEIRA INFANCIA NO SUAS										
	660.	Transferência de Recursos do Fundo Nacional de Assistência Social - F		10.000,00	90.897,61	10.842,09	90.055,52	85.777,41	78.220,45	0,00
768	3.1.90.04.01	CONTRATAÇÃO POR TEMPO DETERMINADO	2.000,00	72.424,00	3.328,00	71.096,00	71.096,00	71.096,00		
769	3.1.90.13.01	OBRIGAÇÕES PATRONAIS	1.000,00	1.358,52	2.358,52					



PREFEITURA MUNICIPAL DE CONDE

08916645000180

RUA RODÓVIA PARAIBA 018 KM 3,5, SN CENTRO, CONDE-PB, CEP:58322-000

FONE: (-)

Quadro Detalhamento da Despesa - Competência: Dezembro de 2022

Número Ficha	Codigo	Especificação	Dotação			Empenhado	Liquidado	Pago	Saldo	
			Fixada	Suplementado	Anulado					
790	3.3.90.36.01	OUTROS SERVIÇOS DE TERCEIROS - PESSOA FÍSICA	5.000,00		5.000,00					
791	3.3.90.39.01	OUTROS SERVIÇOS DE TERCEIROS - PESSOA JURÍDICA	5.000,00		4.556,55	443,45	43,45	43,45	0,00	
792	4.4.90.52.01	EQUIPAMENTOS E MATERIAL PERMANENTE	5.000,00	16.145,96	246,00	20.899,96	14.905,96	3.749,00		
08.244.0033.2080 MANUT ATIV DA SEC MUNIC DA ASSISSE SOCIAL E TRABALHO										
	500.	RECURSOS ORDINARIOS		1.918.440,00	3.567.360,15	403.853,07	5.082.947,08	4.679.767,08	4.510.622,92	0,00
793	3.1.90.04.01	CONTRATAÇÃO POR TEMPO DETERMINADO	605.280,00	59.516,00	7.264,49	657.531,51	657.531,51	657.531,51	0,00	
794	3.1.90.05.01	OUTROS BENEFÍCIOS PREVIDENCIÁRIOS	33.500,00		33.500,00					
795	3.1.90.11.01	VENCIMENTO E VANTAGENS FIXAS PESSOAL CIVIL	375.200,00	655.987,00	92.360,29	938.826,71	938.826,71	938.826,71		
796	3.1.90.13.01	OBRIGAÇÕES PATRONAIS	15.560,00	294.590,00	1.814,18	308.335,82	308.335,82	308.335,82	0,00	
797	3.1.91.13.01	OBRIGAÇÕES PATRONAIS	188.900,00		141.324,27	47.575,73	47.575,73	47.575,73	0,00	
798	3.3.90.14.01	DIÁRIAS - CIVIL	10.000,00		3.950,00	6.050,00	6.050,00	6.050,00		
799	3.3.90.30.01	MATERIAL DE CONSUMO	130.000,00	265.839,81	88.246,84	297.692,97	186.392,00	95.353,07	0,00	
800	3.3.90.32.01	MATERIAL DE DISTRIBUIÇÃO GRATUITA	300.000,00	1.088.380,50	1.368.380,50	1.349.980,50	1.349.980,50	1.349.980,50		
801	3.3.90.36.01	OUTROS SERVIÇOS DE TERCEIROS - PESSOA FÍSICA	155.600,00		37.000,00	5.781,74	296.219,26	166.974,55	166.974,55	
802	3.3.90.39.01	OUTROS SERVIÇOS DE TERCEIROS - PESSOA JURÍDICA	20.000,00		679.000,00	7.600,42	691.399,88	548.293,21	538.619,18	
803	3.3.90.48.01	OUTROS AUXÍLIOS FINANCEIROS A PESSOAS FÍSICAS	45.000,00		80.290,00	300,00	124.990,00	124.990,00	124.990,00	
804	3.3.90.02.01	DESPESAS DE EXERCÍCIOS ANTERIORES	10.000,00			10.000,00				
805	3.3.90.93.01	INDENIZAÇÕES E RESTITUIÇÕES	6.000,00		41.359,00	2.230,59	45.128,41	45.128,41	45.128,41	
806	4.4.90.52.01	EQUIPAMENTOS E MATERIAL PERMANENTE	25.600,00		375.297,84	9.480,55	390.817,29	296.778,64	233.257,44	
	660.	Transferência de Recursos do Fundo Nacional de Assistência Social - F		1.000,00	1,000,00					
807	3.3.90.93.01	INDENIZAÇÕES E RESTITUIÇÕES	1.000,00		1,000,00					
08.244.0033.2081 APRIMORAMENTO DA GESTÃO DO CADÚNICO/BOLSA FAMÍLIA										
	660.	Transferência de Recursos do Fundo Nacional de Assistência Social - F		179.300,00	55.025,93	38.514,04	196.811,89	160.179,29	161.701,00	0,00
808	3.1.90.04.01	CONTRATAÇÃO POR TEMPO DETERMINADO	130.050,00		5.216,00	124.784,00	124.784,00	124.784,00		
809	3.1.90.13.01	OBRIGAÇÕES PATRONAIS	27.930,00		27.300,00					
810	3.3.90.30.01	MATERIAL DE CONSUMO	5.000,00		5.000,00					
811	3.3.90.36.01	OUTROS SERVIÇOS DE TERCEIROS - PESSOA FÍSICA	10.000,00		21.500,00	31.500,00	27.000,00	27.000,00		
812	3.3.90.39.01	OUTROS SERVIÇOS DE TERCEIROS - PESSOA JURÍDICA	2.000,00		1.130,00	820,45	2.309,55	420,00	420,00	

Controladoria Geral
do Município
CGM



PREFEITURA DE
CONDE



PREFEITURA MUNICIPAL DE CONDE
08016645000180
RUA RODÓVIA PARAIBA 018 KM 3,5, SN CENTRO - CONDE-PB CEP:58322-000
FONE: (31) -

Quadro Detalhamento da Despesa - Competência: Dezembro de 2022

Número Ficha	Código	Especificação	Dotação			Empenhado	Liquidado	Pago	Saldo
			Fixada	Suplementada	Anulada				
813	3.3.90.32.01	EQUIPAMENTOS E MATERIAL PERMANENTE	8.000,00	32.365,93	177,59	37.218,34	27.975,28	9.487,00	0,00
06.244.0033.2083 BENEFÍCIOS EVENTUAIS									
	500	RECURSOS ORDINÁRIOS	110.000,00		110.000,00				
814	3.3.90.32.01	MATERIAL DE DISTRIBUIÇÃO GRATUITA	100.000,00			100.000,00			
815	3.3.90.48.01	OUTROS AUXÍLIOS FINANCEIROS A PESSOAS FÍSICAS	10.000,00			10.000,00			
	660	Transferência de Recursos do Fundo Nacional de Assistência Social - F	1.000,00		1.000,00				
816	3.3.90.03.01	INDENIZAÇÕES E RESTITUIÇÕES	1.000,00			1.000,00			
	669	Outros Recursos Vinculados à Assistência Social	3.000,00		3.000,00				
817	3.3.90.39.01	OUTROS SERVIÇOS DE TERCEIROS - PESSOA JURÍDICA	3.000,00			3.000,00			
08.244.0033.2084 MANUT DAS ATIVIDADES DA PROTEÇÃO SOCIAL BÁSICA									
	500	RECURSOS ORDINÁRIOS	175.450,00	596.805,00	69.643,61	702.412,19	702.412,19	690.885,17	0,00
818	3.1.90.04.01	CONTRATAÇÃO POR TEMPO DETERMINADO	10.000,00	483.992,00	0,84	493.991,16	493.991,16	493.991,16	
819	3.1.90.05.01	OUTROS BENEFÍCIOS PREVIDENCIÁRIOS	10.000,00			10.000,00			
820	3.1.90.11.01	VENCIMENTO E VANTAGENS FIXAS PESSOAL CIVIL	45.550,00	13.576,00	384,14	57.991,86	57.991,86	57.991,86	0,00
821	3.1.90.13.01	OBRIGAÇÕES PATRONAIS	35.850,00	91.036,00	22,72	126.605,26	126.605,29	126.605,29	
822	3.1.91.13.01	OBRIGAÇÕES PATRONAIS	18.800,00		16.505,56	3.294,84	3.294,84	3.294,84	0,00
823	3.3.90.30.01	MATERIAL DE CONSUMO	10.000,00	6.000,00		6.281,98	11.718,02	11.718,02	
824	3.3.90.32.01	MATERIAL DE DISTRIBUIÇÃO GRATUITA	10.000,00			10.000,00			
825	3.3.90.36.01	OUTROS SERVIÇOS DE TERCEIROS - PESSOA FÍSICA	20.000,00			20.000,00			
826	3.3.90.39.01	OUTROS SERVIÇOS DE TERCEIROS - PESSOA JURÍDICA	10.000,00			1.248,97	8.751,03	8.751,03	
827	3.3.90.48.01	OUTROS AUXÍLIOS FINANCEIROS A PESSOAS FÍSICAS	5.000,00			5.000,00			
828	4.3.90.92.01	DESPESAS DE EXERCÍCIOS ANTERIORES	1.000,00			1.000,00			
	660	Transferência de Recursos do Fundo Nacional de Assistência Social - F	230.500,00	32.400,00	104.707,38	158.192,62	132.024,12	132.024,12	
829	3.1.90.04.01	CONTRATAÇÃO POR TEMPO DETERMINADO	110.000,00		8.304,01	101.695,99	101.695,99	101.695,99	
830	3.1.90.05.01	OUTROS BENEFÍCIOS PREVIDENCIÁRIOS	2.000,00			2.000,00			
831	3.1.90.11.01	VENCIMENTO E VANTAGENS FIXAS PESSOAL CIVIL	97.500,00		75.157,57	22.342,13	22.342,13	22.342,13	0,00
832	3.3.90.30.01	MATERIAL DE CONSUMO	2.000,00			2.000,00			
833	3.3.90.32.01	MATERIAL DE DISTRIBUIÇÃO GRATUITA	2.000,00			2.000,00			



PREFEITURA MUNICIPAL DE CONDE

08016645000180
RUA RODÓVIA PARAIBA 018 KM 3,5, SN CENTRO - CONDE-PB CEP:58322-000
FONE: (31) -

Quadro Detalhamento da Despesa - Competência: Dezembro de 2022

Número Ficha	Código	Especificação	Dotação			Empenhado	Liquidado	Pago	Saldo
			Fixada	Suplementada	Anulada				
834	3.3.90.36.01	OUTROS SERVIÇOS DE TERCEIROS - PESSOA FÍSICA	5.000,00			5.000,00			
835	3.3.90.39.01	OUTROS SERVIÇOS DE TERCEIROS - PESSOA JURÍDICA	2.000,00	32.400,00	245,56	34.184,30	7.988,00	7.988,00	
836	3.3.90.48.01	OUTROS AUXÍLIOS FINANCEIROS A PESSOAS FÍSICAS	10.000,00			10.000,00			
	669	Outros Recursos Vinculados à Assistência Social	12.000,00	6.400,00	12.880,00	6.420,00	6.420,00		
837	3.3.90.30.01	MATERIAL DE CONSUMO	5.000,00			5.000,00			
838	3.3.90.32.01	MATERIAL DE DISTRIBUIÇÃO GRATUITA	3.000,00			3.000,00			
839	3.3.90.39.01	OUTROS SERVIÇOS DE TERCEIROS - PESSOA JURÍDICA	2.000,00			2.000,00			
840	3.3.90.92.01	DESPESAS DE EXERCÍCIOS ANTERIORES	900,00			900,00			
841	4.4.90.52.01	EQUIPAMENTOS E MATERIAL PERMANENTE	2.000,00	6.400,00	1.980,00	6.420,00	6.420,00		
08.244.0033.2085 MANUT DAS ATIV DA PROT SOCIAL ESPECIAL ALTA COMPLE									
	500	RECURSOS ORDINÁRIOS	96.000,00		93.961,90	2.018,10	2.018,10	2.018,10	0,00
842	3.1.90.04.01	CONTRATAÇÃO POR TEMPO DETERMINADO	30.000,00		30.000,00				
843	3.1.90.13.01	OBRIGAÇÕES PATRONAIS	6.500,00		3.981,90	2.018,10	2.018,10	2.018,10	
844	3.3.90.36.01	OUTROS SERVIÇOS DE TERCEIROS - PESSOA FÍSICA	20.000,00		20.000,00				
845	3.3.90.39.01	OUTROS SERVIÇOS DE TERCEIROS - PESSOA JURÍDICA	20.000,00		20.000,00				
846	3.3.90.48.01	OUTROS AUXÍLIOS FINANCEIROS A PESSOAS FÍSICAS	20.000,00		20.000,00				
	660	Transferência de Recursos do Fundo Nacional de Assistência Social - F	4.500,00		4.000,00				
847	3.3.90.30.01	MATERIAL DE CONSUMO	1.000,00		1.000,00				
848	3.3.90.36.01	OUTROS SERVIÇOS DE TERCEIROS - PESSOA FÍSICA	1.000,00		1.000,00				
849	3.3.90.39.01	OUTROS SERVIÇOS DE TERCEIROS - PESSOA JURÍDICA	1.000,00		1.000,00				
850	4.4.90.52.01	EQUIPAMENTOS E MATERIAL PERMANENTE	1.000,00		1.000,00				
	669	Outros Recursos Vinculados à Assistência Social	7.000,00		7.000,00				
851	3.3.90.30.01	MATERIAL DE CONSUMO	5.000,00		5.000,00				
852	3.3.90.36.01	OUTROS SERVIÇOS DE TERCEIROS - PESSOA FÍSICA	1.000,00		1.000,00				
853	3.3.90.39.01	OUTROS SERVIÇOS DE TERCEIROS - PESSOA JURÍDICA	1.000,00		1.000,00				
08.244.0033.2086 AÇÕES DE ENFRENTAMENTO AO COVID-19									
	500	RECURSOS ORDINÁRIOS	460.000,00		460.000,00				
854	3.3.90.32.01	MATERIAL DE DISTRIBUIÇÃO GRATUITA	360.000,00		360.000,00				





PREFEITURA MUNICIPAL DE CONDE
08816645000180
RUA RODOVIA PARAIBA 018 KM 3.5. SN CENTRO CONDE-PB CEP 58322-000
FONE: (-)

Quadro Detalhamento da Despesa - Competência: Dezembro de 2022

Número Ficha	Codigo	Especificação	Dotação			Empenhado	Liquidado	Pago	Saldo	
			Fixada	Suplementada	Anulada					
855	3.3.90.48.01	OUTROS AUXÍLIOS FINANCEIROS A PESSOAS FÍSICAS	100.000,00		100.000,00					
	080.	Transferência de Recursos do Fundo Nacional de Assistência Social - F	124.200,00		124.200,00					
856	3.3.90.30.01	MATERIAL DE CONSUMO	60.000,00		60.000,00					
857	3.3.90.36.01	OUTROS SERVIÇOS DE TERCEIROS - PESSOA FÍSICA	10.000,00		10.000,00					
858	3.3.90.39.01	OUTROS SERVIÇOS DE TERCEIROS - PESSOA JURÍDICA	15.000,00		15.000,00					
859	4.4.90.52.01	EQUIPAMENTOS E MATERIAL PERMANENTE	39.200,00		39.200,00					
	08 244.0033 2087	MANUT DAS ATIV DA PROT SOCIAL DA MEDIA COMPLEXIDAD								
	500.	RECURSOS ORDINARIOS	114.110,00	24.202,00	50.578,00	87.733,00	87.733,00	87.733,00		
860	3.1.90.04.01	CONTRATAÇÃO POR TEMPO DETERMINADO	48.800,00		34.871,00	14.129,00	14.129,00	14.129,00		
861	3.1.90.05.01	OUTROS BENEFÍCIOS PREVIDENCIÁRIOS	1.000,00		1.000,00					
862	3.1.90.11.01	VENCIMENTO E VANTAGENS FIXAS PESSOAL CIVIL	35.260,00	2.000,00	1.550,80	35.709,20	35.709,20	35.709,20	0,00	
863	3.1.90.13.01	OBRIGAÇÕES PATRONAIS	10.250,00	22.202,00	48,86	32.403,14	32.403,14	32.403,14	0,00	
864	3.1.91.13.01	OBRIGAÇÕES PATRONAIS	8.800,00		1.008,34	5.491,66	5.491,66	5.491,66	0,00	
865	3.3.90.30.01	MATERIAL DE CONSUMO	2.000,00		2.000,00					
866	3.3.90.39.01	OUTROS SERVIÇOS DE TERCEIROS - PESSOA JURÍDICA	5.000,00		5.000,00					
867	3.3.90.48.01	OUTROS AUXÍLIOS FINANCEIROS A PESSOAS FÍSICAS	2.000,00		2.000,00					
868	3.3.90.92.01	DESPESAS DE EXERCÍCIOS ANTERIORES	1.000,00		1.000,00					
869	4.4.90.52.01	EQUIPAMENTOS E MATERIAL PERMANENTE	2.000,00		2.000,00					
	669.	Transferência de Recursos do Fundo Nacional de Assistência Social - F	42.000,00		143.255,04	10.780,65	174.474,39	156.839,72	136.770,45	0,00
870	3.1.90.04.01	CONTRATAÇÃO POR TEMPO DETERMINADO	20.000,00	93.640,00		113.640,00	113.640,00	113.640,00		
871	3.1.90.05.01	OUTROS BENEFÍCIOS PREVIDENCIÁRIOS	2.000,00		2.000,00					
872	3.3.90.30.01	MATERIAL DE CONSUMO	5.000,00		5.000,00					
873	3.3.90.36.01	OUTROS SERVIÇOS DE TERCEIROS - PESSOA FÍSICA	5.000,00	8.400,00		14.400,00	9.600,00	9.600,00		
874	3.3.90.39.01	OUTROS SERVIÇOS DE TERCEIROS - PESSOA JURÍDICA	5.000,00		3.240,95	1.759,05	584,45	584,45		
875	4.4.90.52.01	EQUIPAMENTOS E MATERIAL PERMANENTE	5.000,00	48.215,04	539,70	44.875,34	34.815,27	12.946,00		
	669.	Outros Recursos Vinculados a Assistência Social	14.000,00		14.000,00					
876	3.3.90.30.01	MATERIAL DE CONSUMO	2.000,00		2.000,00					
877	3.3.90.32.01	MATERIAL DE DISTRIBUIÇÃO GRATUITA	1.000,00		1.000,00					



PREFEITURA MUNICIPAL DE CONDE
08816645000180
RUA RODOVIA PARAIBA 018 KM 3.5. SN CENTRO CONDE-PB CEP 58322-000
FONE: (-)

Quadro Detalhamento da Despesa - Competência: Dezembro de 2022

Número Ficha	Codigo	Especificação	Dotação			Empenhado	Liquidado	Pago	Saldo
			Fixada	Suplementada	Anulada				
878	3.3.90.36.01	OUTROS SERVIÇOS DE TERCEIROS - PESSOA FÍSICA	1.000,00		1.000,00				
879	3.3.90.39.01	OUTROS SERVIÇOS DE TERCEIROS - PESSOA JURÍDICA	5.000,00		5.000,00				
880	4.4.90.52.01	EQUIPAMENTOS E MATERIAL PERMANENTE	5.000,00		5.000,00				
	17.00	GESTÃO GOVERNAMENTAL E ARTICULAÇÃO POLITICA							
	04 122.0002 2088	MANUT DAS ATIV DA SEC DE GESTÃO GOVERNAMENTAL E ARTIC P							
	500.	RECURSOS ORDINARIOS	815.000,00		644.669,94	170.330,06	149.552,74	146.720,74	0,00
883	3.1.90.04.00	CONTRATAÇÃO POR TEMPO DETERMINADO	100.000,00		100.000,00				
884	3.1.90.11.00	VENCIMENTOS E VANTAGENS FIXAS - PESSOAL CIVIL	400.000,00		271.775,00	128.225,00	128.225,00	128.225,00	
885	3.1.90.13.00	OBRIGAÇÕES PATRONAIS	50.000,00		36.938,35	13.061,65	13.061,65	13.061,65	
886	3.1.91.13.00	OBRIGAÇÕES PATRONAIS	10.000,00		10.000,00				
887	3.3.90.14.00	DÍARIAS - CIVIL	5.000,00		1.800,00	3.200,00	3.200,00	3.200,00	
888	3.3.90.30.00	MATERIAL DE CONSUMO	35.000,00		11.390,68	23.609,32	2.832,00		
889	3.3.90.33.00	PASSAGENS E DESPESAS COM LOCOMOÇÃO	10.000,00		7.765,91	2.234,09	2.234,09	2.234,09	
890	3.3.90.36.00	OUTROS SERVIÇOS DE TERCEIROS - PESSOA FÍSICA	5.000,00		5.000,00				
891	3.3.90.39.00	OUTROS SERVIÇOS DE TERCEIROS - PESSOA JURÍDICA	10.000,00		10.000,00				
892	4.4.90.52.00	EQUIPAMENTOS E MATERIAL PERMANENTE	190.000,00		190.000,00				
	99.00	RESERVA DE CONTINGENCIA	632.236,00		632.236,00				
	99.999 9999 9901	RESERVA DE CONTINGENCIA							
	500.	RECURSOS ORDINARIOS	632.236,00		632.236,00				
460	9.9.99.99.01	RESERVA DE CONTINGÊNCIA	632.236,00		632.236,00				
	Total do Poder Executivo - Indireta (FUNDO MUNICIPAL DE SAÚDE)		85.493.164,00	76.207.656,26	36.959.772,92	122.711.447,34	118.797.513,70	116.842.964,78	29.600,00





9. Análise da Secretaria Municipal de Meio ambiente.

A prestação de contas da Secretaria do Meio Ambiente do exercício de 2022 foi analisada absorvendo as informações de toda movimentação orçamentária e financeira do quadrimestre através dos relatórios disponibilizados pelo setor de Contabilidade conforme disposições a seguir:



PREFEITURA MUNICIPAL DE CONDE

08916645000180

RUA RODOVIA PARAIBA 018 KM 3,5. SN CENTRO - CONDE-PB CEP: 58322-000

FONE: () -

Quadro Detalhamento da Despesa - Competência: Dezembro de 2022

Número Ficha	Código	Especificação	Dotação			Empenhado	Liquidado	Pago	Saldo
			Fixada	Suplementada	Anulada				
217	3.3.90.30.01	MATERIAL DE CONSUMO	20.000,00		20.000,00				
218	3.3.90.36.01	OUTROS SERVIÇOS DE TERCEIROS - PESSOA FISICA	5.000,00		5.000,00				
219	3.3.90.39.01	OUTROS SERVIÇOS DE TERCEIROS - PESSOA JURIDICA	10.000,00		10.000,00				
220	4.4.90.51.01	OBRAS E INSTALAÇÕES	20.000,00		20.000,00				
221	4.4.90.52.01	EQUIPAMENTOS E MATERIAL PERMANENTE	10.000,00		10.000,00				
17.605.0016.2025 EXECUÇÃO DA POLÍTICA HABITACIONAL									
	500.	RECURSOS ORDINÁRIOS	110.000,00		110.000,00				
222	3.3.90.30.01	MATERIAL DE CONSUMO	20.000,00		20.000,00				
223	3.3.90.36.01	OUTROS SERVIÇOS DE TERCEIROS - PESSOA FISICA	20.000,00		20.000,00				
224	3.3.90.39.01	OUTROS SERVIÇOS DE TERCEIROS - PESSOA JURIDICA	20.000,00		20.000,00				
225	4.4.90.51.01	OBRAS E INSTALAÇÕES	50.000,00		50.000,00				
	700.	Outras Transferências de Convênios ou Instrumentos Congêneros da U	55.000,00		55.000,00				
226	3.3.90.30.01	MATERIAL DE CONSUMO	20.000,00		20.000,00				
227	3.3.90.36.01	OUTROS SERVIÇOS DE TERCEIROS - PESSOA FISICA	5.000,00		5.000,00				
228	3.3.90.39.01	OUTROS SERVIÇOS DE TERCEIROS - PESSOA JURIDICA	10.000,00		10.000,00				
229	4.4.90.51.01	OBRAS E INSTALAÇÕES	20.000,00		20.000,00				
	11.00	SECRETARIA MUNICIPAL DE MEIO AMBIENTE	6.057.950,00	4.560.959,27	1.660.930,66	7.957.978,61	7.924.578,30	7.692.589,53	
18.541.0007.2026 MANUTENÇÃO DAS ATIVIDADES DO FUNDO MUN DE MEIO AMBIENTE									
	500.	RECURSOS ORDINÁRIOS	335.000,00	5.000,00	311.104,31	28.895,69	8.118,12	5.286,12	0,00
230	3.3.90.30.01	MATERIAL DE CONSUMO	20.000,00	5.000,00	1.300,43	23.609,57	2.832,00		
231	3.3.90.35.01	SERVIÇOS DE CONSULTORIA	5.000,00		5.000,00				
232	3.3.90.36.01	OUTROS SERVIÇOS DE TERCEIROS - PESSOA FISICA	20.000,00		20.000,00				
233	3.3.90.39.01	OUTROS SERVIÇOS DE TERCEIROS - PESSOA JURIDICA	200.000,00		194.713,86	5.286,12	5.286,12	5.286,12	0,00
234	4.4.90.51.01	OBRAS E INSTALAÇÕES	50.000,00		50.000,00				
235	4.4.90.52.01	EQUIPAMENTOS E MATERIAL PERMANENTE	40.000,00		40.000,00				
18.541.0017.2027 MANUTENÇÃO DOS SERV DE COLETA DE RESÍDUOS SÓLIDOS									
	500.	RECURSOS ORDINÁRIOS	4.000.000,00	4.000.000,00	1.234.197,17	6.765.802,83	6.753.180,09	6.524.023,32	
236	3.3.90.39.01	OUTROS SERVIÇOS DE TERCEIROS - PESSOA JURIDICA	4.000.000,00	4.000.000,00	1.234.197,17	6.765.802,83	6.753.180,09	6.524.023,32	



PREFEITURA MUNICIPAL DE CONDE

08916645000180

RUA RODOVIA PARAIBA 018 KM 3,5, SN CENTRO CONDE-PB CEP:58322-000

FONE: () -

Quadro Detalhamento da Despesa - Competência: Dezembro de 2022

Número Ficha	Código	Especificação	Dotação			Empenhado	Liquidado	Pago	Saldo
			Fixada	Suplementado	Anulado				
18.541.0017.2028 MANUT DAS ATIV DA SECRETARIA DE MEIO AMBIENTE									
	500.	RECURSOS ORDINÁRIOS	722.950,00	555.959,27	115.629,18	1.163.280,09	1.163.280,09	1.163.280,09	0,00
237	3.1.90.04.01	CONTRATAÇÃO POR TEMPO DETERMINADO	106.000,00	104.820,00	105,67	210.714,33	210.714,33	210.714,33	
238	3.1.90.05.01	OUTROS BENEFÍCIOS PREVIDENCIÁRIOS	30.000,00		30.000,00				
239	3.1.90.11.01	VENCIMENTO E VANTAGENS FIXAS PESSOAL CIVIL	358.300,00	405.193,00	85,53	763.407,47	763.407,47	763.407,47	0,00
240	3.1.90.13.01	OBRIGAÇÕES PATRONAIS	91.650,00	37.340,10	179,17	128.660,93	128.660,93	128.660,93	
241	3.1.91.13.01	OBRIGAÇÕES PATRONAIS	42.150,00	8.606,17	897,59	49.858,58	49.858,58	49.858,58	0,00
242	3.3.90.14.01	DIÁRIAS - CIVIL	5.000,00		680,00	4.320,00	4.320,00	4.320,00	
243	3.3.90.30.01	MATERIAL DE CONSUMO	15.000,00		15.000,00				
244	3.3.90.35.01	SERVIÇOS DE CONSULTORIA	10.000,00		10.000,00				
245	3.3.90.36.01	OUTROS SERVIÇOS DE TERCEIROS - PESSOA FÍSICA	10.000,00		10.000,00				
246	3.3.90.39.01	OUTROS SERVIÇOS DE TERCEIROS - PESSOA JURÍDICA	30.000,00		23.681,22	6.318,78	6.318,78	6.318,78	0,00
247	3.3.90.92.01	DESPESAS DE EXERCÍCIOS ANTERIORES	10.000,00		10.000,00				
248	4.4.90.52.01	EQUIPAMENTOS E MATERIAL PERMANENTE	15.000,00		15.000,00				
	12.00	SECRETARIA MUNICIPAL DE AGROPECUÁRIA E DA PESCA	906.790,00	721.955,52	367.133,33	1.261.602,19	935.559,71	935.559,71	
20.606.0019.2029 MANUT DAS ATIV DA SEC DE AGROPECUÁRIA E DA PESCA									
	500.	RECURSOS ORDINÁRIOS	639.780,00	496.955,52	117.033,33	1.019.702,19	918.659,71	918.659,71	0,00
249	3.1.90.04.01	CONTRATAÇÃO POR TEMPO DETERMINADO	61.000,00	158.404,00	0,35	219.403,65	219.403,65	219.403,65	
250	3.1.90.05.01	OUTROS BENEFÍCIOS PREVIDENCIÁRIOS	20.000,00		20.000,00				
251	3.1.90.11.01	VENCIMENTO E VANTAGENS FIXAS PESSOAL CIVIL	236.400,00	175.422,00	18,01	411.803,99	411.803,99	411.803,99	
252	3.1.90.13.01	OBRIGAÇÕES PATRONAIS	70.500,00	26.620,00	2.909,90	94.210,10	94.210,10	94.210,10	0,00
253	3.1.91.13.01	OBRIGAÇÕES PATRONAIS	11.886,00	6.665,04	1,96	18.543,08	18.543,08	18.543,08	0,00
254	3.3.90.14.01	DIÁRIAS - CIVIL	20.000,00		12.365,00	7.635,00	7.635,00	7.635,00	
255	3.3.90.30.01	MATERIAL DE CONSUMO	80.000,00		6.555,03	73.444,97	22.154,97	22.154,97	
256	3.3.90.32.01	MATERIAL DE DISTRIBUIÇÃO GRATUITA	10.000,00	39.752,48	10.000,00	39.752,48			
257	3.3.90.36.01	OUTROS SERVIÇOS DE TERCEIROS - PESSOA FÍSICA	10.000,00	59.000,00	4.050,00	64.950,00	64.950,00	64.950,00	
258	3.3.90.39.01	OUTROS SERVIÇOS DE TERCEIROS - PESSOA JURÍDICA	50.000,00	31.092,00	269,40	80.822,60	70.822,60	70.822,60	0,00
259	3.3.90.48.01	OUTROS AUXÍLIOS FINANCEIROS A PESSOAS FÍSICAS	10.000,00		10.000,00				

 Controladoria Geral
do Município
CGM

**PREFEITURA DE
CONDE**

10. Gestão Patrimonial:

O Balanço Patrimonial mostra a posição patrimonial da administração ao final do exercício, apresentando os bens, direitos e obrigações. No Ativo, apresenta o saldo das contas positivas, ou seja, relativas aos bens e direitos que órgão possui. E no Passivo, há a representação das contas.

A análise contempla o balanço do Município. Abaixo as seguintes demonstrações contábeis:

- 1 - Balanço Patrimonial evidenciando a posição patrimonial do município no final do período;
- 2 – Demonstração das variações patrimoniais evidenciando as alterações ocorridas no patrimônio durante o exercício e o consequente resultado patrimonial apurado no exercício de 2022.



Município: CONDE
Poder: EXECUTIVO
Adm.: Direta

PRESTAÇÃO DE CONTAS DO EXERCÍCIO DE 2022

Balanço Patrimonial

ATIVO	Nota	Exercício Atual	Exercício Anterior
Ativo Circulante			
Caixa e Equivalentes de Caixa		14.507.484,07	45.271.280,54
Créditos a Curto Prazo		731.935,23	495.822,08
Investimentos e Aplicações Temporárias a Curto Prazo			-
Estoques			
VPD Pagas Antecipadamente		733.830,20	733.830,20
Total do Ativo Circulante		15.973.249,50	46.500.932,82
Ativo Não Circulante			
Realizável a Longo Prazo		13.510.065,69	13.588.902,42
Créditos a Longo Prazo		13.510.065,69	13.588.902,42
Dívida Ativa Tributária		38.538.933,07	13.588.902,42
(-) Ajuste de Perda de Créditos a Longo Prazo		25.028.867,38	
Investimentos Temporários a Longo Prazo			
Estoques			
VPD Pagas Antecipadamente			
Investimentos			
Imobilizado		48.005.736,23	42.602.379,15
Intangível			
Diferido			
Total do Ativo Não Circulante		61.515.801,92	56.191.281,57
TOTAL DO ATIVO		77.489.051,42	102.692.214,39





Município: CONDE
Poder: EXECUTIVO
Adm.: Direta

PRESTAÇÃO DE CONTAS DO EXERCÍCIO DE 2022
Balanco Patrimonial

PASSIVO E PATRIMÔNIO LÍQUIDO	Nota	Exercicio Atual	Exercicio Anterior
Passivo Circulante			
Obrigações Trabalhistas, Previdenciárias e Assistenciais a Pagar a Curto Prazo		1.560.309,48	6.693.533,78
Empréstimos e Financiamentos a Curto Prazo			
Fornecedores e Contas a Pagar a Curto Prazo		1.985.232,36	598.142,66
Obrigações Fiscais a Curto Prazo			
Obrigações de Repartições a Outros Entes			
Provisões a Curto Prazo			
Demais Obrigações a Curto Prazo		4.738.738,73	4.524.614,25
Total do Passivo Circulante		8.284.280,57	11.816.290,69
Passivo Não Circulante			
Obrigações Trabalhistas, Previdenciárias e Assistenciais a Pagar a Longo Prazo		72.786.029,66	71.544.113,15
Empréstimos e Financiamentos a Longo Prazo			
Fornecedores e Contas a Pagar a Longo Prazo		8.869.288,91	8.974.834,19
Obrigações Fiscais a Longo Prazo		865.623,95	1.013.073,29
Provisões a Longo Prazo			
Demais Obrigações a Longo Prazo			
Resultado Diferido			
Total do Passivo Não Circulante		82.520.942,52	81.532.020,63
Patrimônio Líquido			
Patrimônio Social e Capital Social			
Adiantamento para Futuro Aumento de Capital			
Reservas de Capital			
Ajustes de Avaliação Patrimonial			
(-) Ações / Cotas em Tesouraria	-	13.316.171,67	9.343.903,07
Total do Patrimônio Líquido	-	13.316.171,67	9.343.903,07
TOTAL DO PASSIVO E DO PATRIMÔNIO LÍQUIDO		77.489.051,42	102.692.214,39





Município: CONDE
Poder: EXECUTIVO
Adm.: Direta

PRESTAÇÃO DE CONTAS DO EXERCÍCIO DE 2022

Balanco Patrimonial

Ativos e Passivos Financeiros e Permanentes	Exercício Atual	Exercício Anterior
ATIVO (I)		
Ativo Financeiro	15.973.249,50	46.500.932,82
Ativo Permanente	61.515.801,92	56.191.281,57
TOTAL DO ATIVO	77.489.051,42	102.692.214,39
PASSIVO (II)		
Passivo Financeiro	16.499.826,45	24.849.688,08
Passivo Permanente	82.520.942,52	81.532.020,63
TOTAL DO PASSIVO	99.020.768,97	106.381.708,71
SALDO PATRIMONIAL (III) = (I - II)	- 21.531.717,55	3.689.494,32



Município: CONDE
Poder: EXECUTIVO
Adm.: Direta

PRESTAÇÃO DE CONTAS DO EXERCÍCIO DE 2022

Balanco Patrimonial

Atos Potenciais	Exercício Atual	Exercício Anterior
Atos Potenciais Ativos		
Garantias e Contragarantias Recebidas		
Direitos Conveniados e Outros Instrumentos Congêneres		
Direitos Contratuais		
Outros Atos Potenciais Ativos		
TOTAL DOS ATOS POTENCIAIS ATIVOS	-	-
Atos Potenciais Passivos		
Garantias e Contragarantias Concedidas		
Obrigações Conveniadas e Outros Instrumentos Congêneres		
Obrigações Contratuais		2.717.725,11
Outros Atos Potenciais Passivos		
TOTAL DOS ATOS POTENCIAIS PASSIVOS	-	2.717.725,11

Controladoria Geral
do Município
CGM



PREFEITURA DE
CONDE



Município: CONDE
Poder: EXECUTIVO
Adm.: Direta

PRESTAÇÃO DE CONTAS DO EXERCÍCIO DE 2022

Balanco Patrimonial

Quadro de Superávit/Déficit Financeiro	Exercício Atual	Exercício Anterior
Ordinária	- 526.576,95	20.917.414,54
Recurso Próprios	- 526.576,95	20.917.414,54
Recurso Próprios - Educação		
Recurso Próprios - Saúde		
Recurso Próprios - RPPS		
Vinculada		
Contribuição ao Programa Ensino Fundamental		
Serviços Educacionais		
Transferência de Recursos do FNDE		
Transferência do FUNDEB (Magistério)		
Transferência do FUNDEB (Outras)		
Transferência de Convênios Educação - Federal		
Transferência de Convênios Educação - Estadual/Municipal/Outros		
Royalties Educação		
Serviços de Saúde		
Transferências de Recursos do SUS		
Serviços Hospitalares		
Transferências de Convênios Saúde - Federal		
Transferências de Convênios Saúde - Estadual/Municipal/Outros		
Royalties Saúde		
Transferência de Recursos do FNAS		
Recursos da CIDE		
COSIP		
Transferências de Convênios Outros - Federal		
Transferências de Convênios Outros - Estadual/Municipal/Outros		
FE - Petrobras		
Operações de Crédito Interna		
Operações de Crédito Externa		
Alienação de Bens		
Outras Receitas não Primárias		
Remuneração de Depósitos Bancários		
TOTAL DAS FONTES DE RECURSOS	- 526.576,95	20.917.414,54

Os valores foram demonstrados corretamente no Demonstrativo próprio.

Controladoria Geral
do Município
CGM



PREFEITURA DE
CONDE

11. Balanço Orçamentário

BALANÇO ORÇAMENTÁRIO		
Valor Orçado	R\$	122.195.726,00
Valor Arrecadado	R\$	162.013.252,67
Valor Empenhado	R\$	169.457.553,47
Valor Liquidado	R\$	161.848.089,58
Valor Pago	R\$	159.869.221,14



Município: CONDE
 Poder: Executivo
 Administração: Direta - Consolidado
 Período: Jan/2022 a Dez/2022

**BALANÇO ORÇAMENTÁRIO 2022
 ORÇAMENTO FISCAL E DA SEGURIDADE SOCIAL**

RECEITAS ORÇAMENTÁRIAS	Previsão		Receitas Realizadas	Saldo
	Inicial	Atualizada		
Receitas Correntes (I)	111.595.421,00	111.595.421,00	160.637.099,19	49.041.676,19
Impostos, Taxas e Contribuições de Melhoria	14.428.000,00	14.428.000,00	23.853.087,31	9.425.087,31
Contribuições	12.790.510,00	12.790.510,00	17.053.942,57	4.263.432,57
Receita Patrimonial	1.545.300,00	1.545.300,00	4.649.955,37	3.104.655,37
Receita de Serviços	4.000,00	4.000,00		(4.000,00)
Transferências Correntes	81.728.000,00	81.728.000,00	114.343.873,60	32.615.873,60
Outras Receitas Correntes	1.099.611,00	1.099.611,00	736.240,34	(363.370,66)
Receitas de Capital (II)	10.600.305,00	10.600.305,00	1.376.153,48	(9.224.151,52)
Transferências de Capital	10.600.305,00	10.600.305,00	1.376.153,48	(9.224.151,52)
Recursos Arrecadados em Exercícios Anteriores (III)				
SUBTOTAL DAS RECEITAS (IV) = (I+II+III)	122.195.726,00	122.195.726,00	162.013.252,67	39.817.526,67
Operações de Crédito / Refinanciamento (V)				
Operações de Crédito Internas				
Internas / Mobiliária				
Internas / Contratual				
Operações de Crédito Externas				
Externas / Mobiliária				
Externas / Contratual				
SUBTOTAL COM REFINANCIAMENTO (VI) = (IV+V)	122.195.726,00	122.195.726,00	162.013.252,67	39.817.526,67
Deficit (VII)			7.444.300,80	
TOTAL (VIII) = (VI+VII)	122.195.726,00	122.195.726,00	169.457.553,47	39.817.526,67
Saldos de Exercícios Anteriores (Utilizados para Créditos Adicionais)				
Superavit Financeiro				
Reabertura de Créditos Adicionais				





Município: CONDE
Poder: Executivo
Administração: Direta - Consolidado
Período: Jan/2022 a Dez/2022

BALANÇO ORÇAMENTÁRIO 2022
ORÇAMENTO FISCAL E DA SEGURIDADE SOCIAL

DESPESAS ORÇAMENTÁRIAS	Dotação		Despesas			Saldo da Dotação
	Inicial	Atualizada	Empenhadas	Liquidadas	Pagas	
Despesas Correntes (IX)	96.766.590,00	157.922.089,12	156.655.636,38	152.078.057,76	150.325.327,14	1.266.452,74
Pessoal e Encargos Sociais	68.331.065,00	98.018.585,70	97.050.790,75	97.049.564,43	97.046.740,45	967.794,95
Juros e Encargos da Dívida						
Outras Despesas Correntes	28.435.505,00	59.903.503,42	59.604.845,63	55.028.493,33	53.278.586,69	298.657,79
Despesas de Capital (X)	24.016.900,00	12.948.920,22	12.801.917,09	9.770.031,82	9.543.894,00	147.003,13
Investimentos	21.356.900,00	9.348.811,63	9.231.808,50	6.199.923,23	5.973.785,41	117.003,13
Inversões Financeiras	130.000,00	50.000,00	50.000,00	50.000,00	50.000,00	
Amortização da Dívida	2.530.000,00	3.550.108,59	3.520.108,59	3.520.108,59	3.520.108,59	30.000,00
Reserva de Contingência	1.412.236,00	780.000,00				780.000,00
Reserva do RPPS (XII)						
SUBTOTAL DAS DESPESAS (XIII) = (IX+X+XI+XII)	122.195.726,00	171.651.009,34	169.457.553,47	161.848.089,58	159.869.221,14	2.193.455,87
Amortização da Dívida interna/Refinanciamento (XIV)						
Amortização da Dívida Interna						
Dívida Mobiliária						
Outras Dívidas						
Amortização da Dívida Externa						
Dívidas mobiliária						
Outras Dívidas						
SUBTOTAL COM REFINANCIAMENTO (XV) = (XII+XIV)	122.195.726,00	171.651.009,34	169.457.553,47	161.848.089,58	159.869.221,14	2.193.455,87
Superávit (XVI)						
TOTAL (XVII) = (XV+XVI)	122.195.726,00	171.651.009,34	169.457.553,47	161.848.089,58	159.869.221,14	2.193.455,87

12. Regime Próprio de Previdência:

Neste tópico do referido parecer, cabe aqui destacar que são considerados recursos previdenciários as contribuições e quaisquer valores, bens, ativos e seus rendimentos vinculados ao RPPS ou ao fundo de previdência, inclusive a totalidade dos créditos do ente instituidor, reconhecidos pelo regime de origem, relativos à compensação financeira.

As ações do Instituto tem atendido os princípios constitucionais que regem os atos e procedimentos da administração pública, ou seja, sendo que os atos e procedimentos foram baseados na legislação vigente, agindo sempre com interesse público acima do privado, sem privilégios e dentro dos padrões da moralidade administrativa.

Todos os atos foram divulgados de forma eficiente, publicados conforme os parâmetros da

Controladoria Geral
do Município
CGM



PREFEITURA DE
CONDE

legislação e divulgados tanto nas reuniões mensais dos Conselhos de Previdência e Conselho Fiscal, dando assim, total transparência aos atos e procedimentos, privando-se sempre pela eficiência e eficácia dos serviços prestados.

O Conselho do CONDEPREV se reúne mensalmente para discutir os atos e procedimentos administrativos de sua atribuição. O Comitê de Investimentos se reúne para discutir as políticas de investimentos de acordo com a legislação vigente e as normas do Banco Central. A Controladoria Geral certifica que o Conselho do CONDEPREV tem atuado dentro de suas atribuições com total zelo e obediência aos princípios da Administração Pública.

Segue abaixo o balanço financeiro, orçamentário, patrimonial e anexos do exercício de 2022 do regime próprio de previdência do município:



Município: CONDE
Poder: EXECUTIVO
Adm.: Administração - Indireta _CONDEPREV

PRESTAÇÃO DE CONTAS DO EXERCÍCIO DE 2022
BALANÇO FINANCEIRO

INGRESSOS	Exercício Atual	Exercício Anterior
Receita Orçamentária (I)	12.448.158,20	9.356.958,43
Ordinária	12.448.158,20	9.356.958,43
Recursos Próprios	-	-
Recursos Próprios - Educação	-	-
Recursos Próprios - Saúde	-	-
Recursos Próprios - RPPS	12.448.158,20	9.356.958,43
Vinculada	-	-
Recursos Vinculados à Educação	-	-
Recursos Vinculados à Saúde	-	-
Recursos Vinculados à Seguridade Social	-	-
Outras Destinações de Recursos	-	-
Transferências Financeira Recebidas (II)	-	13.200,00
Transferências Recebidas para a Execução Orçamentária	-	13.200,00
Transferências Recebidas independente de Execução Orçamentária	-	-
Transferências Recebidas para Aportes de Recurso para o RPPS	-	-
Recebimentos Extraordinários (III)	1.045.865,11	761.525,06
Incrição de Restos a Pagar não Processados	17.100,00	-
Incrição de Restos a Pagar Processados	-	-
Depósitos Restituíveis e Valores Vinculados	-	-
Outros Recebimentos Extraordinários	1.028.765,11	761.525,06
Saldos do Exercício Anterior (IV)	13.334.642,40	9.738.801,92
Caixa e Equivalentes de Caixa	13.334.642,40	9.738.801,92
Depósitos Redutíveis e Valores Vinculados	-	-
TOTAL (V) = (I + II + III + IV)	26.828.665,71	19.870.485,41

Controladoria Geral
do Município
CGM



PREFEITURA DE
CONDE



Município: CONDE
 Poder: EXECUTIVO
 Adm.: Administração - Indireta _CONDEPREV

PRESTAÇÃO DE CONTAS DO EXERCÍCIO DE 2022
BALANÇO FINANCEIRO

DISPÊNDIOS	Exercício Atual	Exercício Anterior
Despesa Orçamentária (VI)	7.618.357,59	5.793.938,73
Ordinária	7.448.357,59	5.793.938,73
Recusos Próprios	-	-
Recusos Próprios - Educação	-	-
Recusos Próprios - Saúde	-	-
Recusos Próprios - RPPS	7.448.357,59	5.793.938,73
Vinculada	170.000,00	-
Recursos Vinculados à Educação	-	-
Recursos Vinculados à Saúde	-	-
Recursos Vinculados à Seguridade Social	170.000,00	-
Outras Destinações de Recursos	-	-
Transferências Financeira Concedidas (VII)	-	-
Transferências Concedidas para a Execução Orçamentária	-	-
Transferências Concedidas Independente de Execução Orçamentária	-	-
Transferências Concedidas para Aportes de Recurso para o RPPS	-	-
Pagamentos Extraordinários (VIII)	1.014.367,51	741.904,28
Pagamento de Restos a Pagar não Processados	-	-
Pagamento de Restos a Pagar Processados	-	-
Depósitos Restituíveis e Valores Vinculados	-	-
Outros Pagamentos Extraordinários	1.014.367,51	741.904,28
Saldos do Exercício Seguinte (IX)	18.195.940,61	13.334.642,40
Caixa e Equivalentes de Caixa	18.195.940,61	13.334.642,40
Depósitos Redutíveis e Valores Vinculados	-	-
TOTAL (V) = (I + II + III + IV)	26.828.665,71	19.870.485,41





Município: CONDE
 Poder: Executivo
 Administração: Indireta
 Período: Jan/2022 a Dez/2022

BALANÇO ORÇAMENTÁRIO 2022
ORÇAMENTO FISCAL E DA SEGURIDADE SOCIAL

RECEITAS ORÇAMENTÁRIAS	Previsão		Receitas Realizadas	Saldo
	Inicial	Atualizada		
Receitas Correntes (I)	8.171.562,00	8.171.562,00	12.448.158,20	4.276.596,20
Contribuições	7.335.510,00	7.335.510,00	11.706.817,91	4.371.307,91
Receita Patrimonial	819.000,00	819.000,00	741.340,29	(77.659,71)
Outras Receitas Correntes	17.052,00	17.052,00		(17.052,00)
Receitas de Capital (II)				
Recursos Arrecadados em Exercícios Anteriores (III)				
SUBTOTAL DAS RECEITAS (IV) = (I+II+III)	8.171.562,00	8.171.562,00	12.448.158,20	4.276.596,20
Operações de Crédito / Refinanciamento (V)				
Operações de Créditos Internas				
Internas / Mobiliária				
Internas / Contratual				
Operações de Crédito Externas				
Externas / Mobiliária				
Externas / Contratual				
SUBTOTAL COM REFINANCIAMENTO (VI) = (IV+V)	8.171.562,00	8.171.562,00	12.448.158,20	4.276.596,20
Déficit (VII)				
TOTAL (VIII) = (VI+VII)	8.171.562,00	8.171.562,00	12.448.158,20	4.276.596,20
Saldos de Exercícios Anteriores (Utilizados para Créditos Adicionais)				
Superávit Financeiro				
Reabertura de Créditos Adicionais				

Controladoria Geral
do Município
CGM



PREFEITURA DE
CONDE



Município: CONDE
 Poder: Executivo
 Administração: Indireta
 Período: Jan/2022 a Dez/2022

BALANÇO ORÇAMENTÁRIO 2022
ORÇAMENTO FISCAL E DA SEGURIDADE SOCIAL

DESPESAS ORÇAMENTÁRIAS	Dotação		Despesas			Saldo da Dotação
	Inicial	Atualizada	Empenhadas	Liquidadas	Pagas	
Despesas Correntes (IX)	7.208.562,00	8.565.862,00	7.448.357,59	7.431.257,59	7.431.257,59	1.117.504,41
Pessoal e Encargos Sociais	6.867.562,00	8.224.862,00	7.301.997,14	7.301.997,14	7.301.997,14	922.864,86
Juros e Encargos da Dívida						
Outras Despesas Correntes	341.000,00	341.000,00	146.360,45	129.260,45	129.260,45	194.639,55
Despesas de Capital (X)	183.000,00	306.000,00	170.000,00	170.000,00	170.000,00	136.000,00
Investimentos	153.000,00	276.000,00	170.000,00	170.000,00	170.000,00	106.000,00
Inversões Financeiras						
Amortização da Dívida	30.000,00	30.000,00				30.000,00
Reserva de Contingência	780.000,00	780.000,00				780.000,00
Reserva do RPPS (XII)						
SUBTOTAL DAS DESPESAS (XIII) = (IX+X+XI+XII)	8.171.562,00	9.651.862,00	7.618.357,59	7.601.257,59	7.601.257,59	2.033.504,41
Amortização da Dívida Interna/Refinanciamento (XIV)						
Amortização da Dívida Interna						
Dívida Mobiliária						
Outras Dívidas						
Amortização da Dívida Externa						
Dívidas mobiliária						
Outras Dívidas						
SUBTOTAL COM REFINANCIAMENTO (XV) = (XIII+XIV)	8.171.562,00	9.651.862,00	7.618.357,59	7.601.257,59	7.601.257,59	2.033.504,41
Superávit (XVI)			4.829.800,61			
TOTAL (XVII) = (XV+XVI)	8.171.562,00	9.651.862,00	12.448.158,20	7.601.257,59	7.601.257,59	2.033.504,41

Controladoria Geral
do Município
CGM



PREFEITURA DE
CONDE



Município: CONDE
 Poder: Executivo
 Administração: Administração - Indireta _CONDEPREV

PRESTAÇÃO DE CONTAS DO EXERCÍCIO DE 2022
Demonstrativo das Variações Patrimoniais

Descrição	Nota	Exercício Atual	Exercício Anterior
Variações Patrimoniais Aumentativas			
Impostos, Taxas e Contribuições de Melhoria	I	-	-
Contribuições	II	8.682.616,92	7.066.075,80
Exploração e Vendas de Bens, Serviços e Direitos	III	-	-
Variações Patrimoniais Aumentativas Financeiras	IV	741.340,29	-
Transferências e Delegações Recebidas	V	-	13.200,00
Valorização e Ganhos com Ativos e Desincorporação de Passivos	VI	3.979.101,79	6.253.497,91
Outras Variações Patrimoniais Aumentativas	VII	-	4.840,00
<i>Total das Variações Patrimoniais Aumentativas (I)</i>		13.403.059,00	13.337.613,71
Variações Patrimoniais Diminutivas			
Pessoal e Encargos	VIII	260.711,05	184.979,36
Benefícios Previdenciários e Assistenciais	IX	7.041.286,09	5.503.245,56
Uso de Bens, Serviços e Consumo de Capital Fixo	X	129.260,45	105.713,81
Variações Patrimoniais Diminutivas Financeiras	XI	-	-
Transferências e Delegações Concedidas	XII	-	-
Desvalorização e Perdas de Ativos e Incorporação de Passivos	XIII	120.782.473,70	3.965.806,42
Tributárias	XIV	-	-
Custos das Mercadorias e Produtos Vendidos, e dos Serviços Prestados	XV	-	-
Outras Variações Patrimoniais Diminutivas	XVI	-	-
<i>Total das Variações Patrimoniais Diminutivas (II)</i>		128.213.731,29	9.759.745,15
RESUSTADO PATRIMONIAL DO PERÍODO (III) = (I - II)		(114.810.672,29)	3.577.868,56





Município: CONDE
 Poder: Executivo
 Administração: Administração - Indireta _CONDEPREV

PRESTAÇÃO DE CONTAS DO EXERCÍCIO DE 2022

Demonstrativo das Variações Patrimoniais - QUADROS ANEXOS

Nota I - Impostos , Taxas e Contribuições de Melhoria

Descrição	Exercício Atual	Exercício Anterior
Impostos		
Taxas		
Contribuições de Melhoria		
Impostos, Taxas e Contribuições de Melhoria	-	-

Nota II - Contribuições

Descrição	Exercício Atual	Exercício Anterior
Contribuições Sociais	8.682.616,92	
RGPS		
RPPS	8.682.616,92	
Contribuições de Intervenção no Domínio Econômico		
Contribuição de Iluminação Pública		
Contribuições de Interesse das Categorias Profissionais		
Contribuições	8.682.616,92	7.066.075,80

Nota III - Exploração e Venda de Bens, Serviços e Direitos

Descrição	Exercício Atual	Exercício Anterior
Vendas de Mercadorias		
Vendas de Produtos		
Exploração de Bens, Direitos e Prestação de Serviços		
Exploração de Venda de Bens, Serviços e Direitos	-	-

Nota IV - Variações Patrimoniais Aumentativas Financeiras

Descrição	Exercício Atual	Exercício Anterior
Juros Encargos de Empréstimos e Financiamentos Concedidos		
Juros e Encargos de Mora		
Variações Monetárias Cambiais		
Descontos Financeiros Obtidos		
Remuneração de Depósitos Bancários e Aplicações Financeiras	741.340,29	
Aportes do Banco Central		
Outras Variações Patrimoniais Aumentativas - Financeiras		
Variações Patrimoniais Aumentativas Financeiras	741.340,29	-

Controladoria Geral
do Município
CGM



PREFEITURA DE
CONDE



Município: CONDE
 Poder: Executivo
 Administração: Administração - Indireta _CONDEPREV

PRESTAÇÃO DE CONTAS DO EXERCÍCIO DE 2022

Demonstrativo das Variações Patrimoniais - QUADROS ANEXOS

Nota V - Transferências e Delegações Recebidas

Descrição	Exercício Atual	Exercício Anterior
Transferências Intra Governamentais	-	
Transferências Inter Governamentais		
Transferências das Instituições Privadas		
Transferências das Instituições Multigovernamentais		
Transferências de Consórcios Públicos		
Transferências do Exterior		
Execução Orçamentária Delegada de Entes		
Transferências de Pessoas Físicas		
Outras Transferências e Delegações Recebidas		
Transferências e Delegações Recebidas	-	13.200,00

Nota VI - Valorização e Ganhos com Ativos e Desincorporação de Passivos

Descrição	Exercício Atual	Exercício Anterior
Reavaliação de Ativos		
Ganhos com Alienação		
Ganhos com Incorporação de Ativos	3.979.101,79	
Desincorporação de Passivos		
Reversão de Redução ao Valor Recuperável		
Valorização e Ganhos com Ativos e Desincorporação de Passivos	3.979.101,79	6.253.497,91

Nota VII - Outras Variações Patrimoniais Aumentativas

Descrição	Exercício Atual	Exercício Anterior
VPA a Classificar		
Resultado Positivo de Participações		
Operações da Autoridade Monetária		
Subvenções Econômicas		
Reversão de Provisões e Ajustes para Perdas		
Diversas Variações Patrimoniais Aumentativas	-	
Outras Variações Patrimoniais Aumentativas	-	4.840,00

Controladoria Geral
do Município
CGM



PREFEITURA DE
CONDE



Município: CONDE
Poder: Executivo
Administração: Administração - Indireta _CONDEPREV

PRESTAÇÃO DE CONTAS DO EXERCÍCIO DE 2022

Demonstrativo das Variações Patrimoniais - QUADROS ANEXOS

Nota VIII - Pessoal e Encargos

Descrição	Exercício Atual	Exercício Anterior
Remuneração a Pessoal	235.349,20	
Encargos Patronais	25.361,85	
Benefícios a Pessoas		
Outras Variações Patrimoniais Diminutivas - Pessoal e Encargos		
Pessoal e Encargos	260.711,05	184.979,36

Nota IX - Benefícios Previdenciários e Assistenciais

Descrição	Exercício Atual	Exercício Anterior
Aposentadorias e Reformas	6.401.365,04	
RGPS		
RPPS	6.401.365,04	
Pensões	639.921,05	
Benefícios de Prestação Continuada		
Benefícios Eventuais		
Políticas Públicas de Transferência de Renda		
Outros Benefícios Previdenciários e Assistenciais		
Benefícios Previdenciários e Assistenciais	7.041.286,09	5.503.245,56

Nota X - Uso de Bens, Serviços e Consumo de Capital Fixo

Descrição	Exercício Atual	Exercício Anterior
Uso de Material de Consumo	6.310,11	
Serviços	122.950,34	
Depreciação, Amortização e Exaustão		
Uso de Bens, Serviços e Consumo de Capital Fixo	129.260,45	105.713,81

Nota XI - Variações Patrimoniais Diminutivas Financeiras

Descrição	Exercício Atual	Exercício Anterior
Juros Encargos de Empréstimos e Financiamentos Obtidos		
Juros e Encargos de Mora		
Variações Monetárias Cambiais		
Descontos Financeiros Obtidos		
Aportes do Banco Central		
Outras Variações Patrimoniais Diminutivas - Financeiras		

Controladoria Geral
do Município
CGM



PREFEITURA DE
CONDE



Município: CONDE
Poder: Executivo
Administração: Administração - Indireta _CONDEPREV

PRESTAÇÃO DE CONTAS DO EXERCÍCIO DE 2022

Demonstrativo das Variações Patrimoniais - QUADROS ANEXOS

Nota XII - Transferências e Delegações Concedidas

Descrição	Exercício Atual	Exercício Anterior
Transferências Intra Governamentais		
Transferências Inter Governamentais		
Transferências das Instituições Privadas		
Transferências das Instituições Multigovernamentais		
Transferências de Consórcios Públicos		
Transferências do Exterior		
Execução Orçamentária Delegada de Entes		
Outras Transferências e Delegações Concedidas		
Transferências e Delegações Concedidas	-	-

Nota XIII - Desvalorização e Perda de Ativos e Incorporação de Passivos

Descrição	Exercício Atual	Exercício Anterior
Redução a Valor Recuperável e Ajuste para Perdas		
Perdas com Alienação		
Perdas Involuntárias	-	
Incorporação de Passivos	120.782.473,70	
Desincorporação de Ativos		
Desvalorização e Perda de Ativos e Incorporação de Passivos	120.782.473,70	3.965.806,42

Nota XIV - Tributárias

Descrição	Exercício Atual	Exercício Anterior
Impostos, Taxas e Contribuições de Melhoria		
Contribuições		
Total de VPD Tributárias	-	-

Nota XV - Custos das Mercadorias e Produtos Vendidos, e dos Serviços Prestados

Descrição	Exercício Atual	Exercício Anterior
Custos das Mercadorias Vendidas		
Custos dos Produtos Vendidos		
Custos dos Serviços Prestados		
Total de Custos das Mercadorias e Produtos Vendidos, e dos Serviços Prestados	-	-

Controladoria Geral
do Município
CGM



PREFEITURA DE
CONDE



Município: CONDE
Poder: Executivo
Administração: Administração - Indireta - CONDEPREV

PRESTAÇÃO DE CONTAS DO EXERCÍCIO DE 2022

Demonstrativo das Variações Patrimoniais - QUADROS ANEXOS

Nota XVI - Outras Variações Patrimoniais Diminutivas

Descrição	Exercício Atual	Exercício Anterior
Premiações		
Resultado Negativo de Participações		
Operações da Autoridade Monetária		
Incentivos		
Subvenções Econômicas		
Participações e Contribuições		
Constituição de Provisões		
Diversas Variações Patrimoniais Diminutivas	-	-
Total de Outras Variações Patrimoniais Diminutivas	-	-



Município: CONDE
Poder: Executivo
Administração: Administração - Indireta

PRESTAÇÃO DE CONTAS DO EXERCÍCIO DE 2022

Balanco Patrimonial

ATIVO	Nota	Exercício Atual	Exercício Anterior
Ativo Circulante			
Caixa e Equivalentes de Caixa		18.195.940,61	13.334.642,40
Créditos a Curto Prazo		1.530,64	1.530,64
Investimentos e Aplicações Temporárias a Curto Prazo			
Estoques			
VPD Pagas Antecipadamente		-	-
Total do Ativo Circulante		18.197.471,25	13.336.173,04
Ativo Não Circulante			
Realizável a Longo Prazo		37.581.664,38	36.626.763,58
Créditos a Longo Prazo		37.581.664,38	36.626.763,58
Investimentos Temporários a Longo Prazo			
Estoques			
VPD Pagas Antecipadamente			
Investimentos			
Imobilizado		194.099,00	24.099,00
Intangível		-	-
Difendo			
Total do Ativo Não Circulante		37.775.763,38	36.650.862,58
TOTAL DO ATIVO		55.973.234,63	49.987.035,62





Município: CONDE
 Poder: Executivo
 Administração: Administração - Indireta

PRESTAÇÃO DE CONTAS DO EXERCÍCIO DE 2022
Balanco Patrimonial

PASSIVO E PATRIMÔNIO LÍQUIDO	Nota	Exercício Atual	Exercício Anterior
Passivo Circulante			
Obrigações Trabalhistas, Previdenciárias e Assistenciais a Pagar a Curto Prazo		4.021,53	4.021,53
Empréstimos e Financiamentos a Curto Prazo			
Fornecedores e Contas a Pagar a Curto Prazo		145,70	145,70
Obrigações Fiscais a Curto Prazo			
Obrigações de Repartições a Outros Entes			
Provisões a Curto Prazo			
Demais Obrigações a Curto Prazo		78.535,22	64.137,62
Total do Passivo Circulante		82.702,45	68.304,85
Passivo Não Circulante			
Obrigações Trabalhistas, Previdenciárias e Assistenciais a Pagar a Longo Prazo			-
Empréstimos e Financiamentos a Longo Prazo			
Fornecedores e Contas a Pagar a Longo Prazo		-	-
Obrigações Fiscais a Longo Prazo			
Provisões a Longo Prazo		163.006.986,20	42.224.512,50
Demais Obrigações a Longo Prazo		6.249,48	6.249,48
Resultado Diferido			
Total do Passivo Não Circulante		163.013.235,68	42.230.761,98
Patrimônio Líquido			
Patrimônio Social e Capital Social			
Adiantamento para Futuro Aumento de Capital			
Reservas de Capital			
Ajustes de Avaliação Patrimonial			
Reservas de Lucro			
Resultados Acumulados		(107.122.703,50)	7.687.968,79
(-) Ações / Cotas em Tesouraria			
Total do Patrimônio Líquido		(107.122.703,50)	7.687.968,79
TOTAL DO PASSIVO E DO PATRIMÔNIO LÍQUIDO		55.973.234,63	49.987.035,62





Município: CONDE
Poder: Executivo
Administração: Administração - Indireta

PRESTAÇÃO DE CONTAS DO EXERCÍCIO DE 2022

Balanco Patrimonial

Ativos e Passivos Financeiros e Permanentes	Exercício Atual	Exercício Anterior
ATIVO (I)		
Ativo Financeiro	18.197.471,25	13.336.173,04
Ativo Permanente	37.775.763,38	36.650.862,58
TOTAL DO ATIVO	55.973.234,63	49.987.035,62
PASSIVO (II)		
Passivo Financeiro	82.702,45	68.304,85
Passivo Permanente	163.013.235,68	42.230.761,98
TOTAL DO PASSIVO	163.095.938,13	42.299.066,83
SALDO PATRIMONIAL (III) = (I-II)	(107.122.703,50)	7.687.968,79



Município: CONDE
Poder: Executivo
Administração: Administração - Indireta

PRESTAÇÃO DE CONTAS DO EXERCÍCIO DE 2022

Balanco Patrimonial

Atos Potenciais	Exercício Atual	Exercício Anterior
Atos Potenciais Ativos		
Garantias e Contragarantias Recebidas		
Direitos Conveniados e Outros Instrumentos Congêneres		
Direitos Contratuais		
Outros Atos Potenciais Ativos		
TOTAL DOS ATOS POTENCIAIS ATIVOS	-	-
Atos Potenciais Passivos		
Garantias e Contragarantias Concedidas		
Obrigações Conveniadas e Outros Instrumentos Congêneres		
Obrigações Contratuais		
Outros Atos Potenciais Passivos		
TOTAL DOS ATOS POTENCIAIS PASSIVOS	-	-





Município: CONDE
 Poder: Executivo
 Administração: Administração - Indireta

PRESTAÇÃO DE CONTAS DO EXERCÍCIO DE 2022
Balanco Patrimonial

Quadro de Superávit/Déficit Financeiro	Exercício Atual	Exercício Anterior
Ordinária	18.114.768,80	13.267.868,19
Recurso Próprios	-	-
Recurso Próprios - Educação		
Recurso Próprios - Saúde		
Recurso Próprios - RPPS	18.114.768,80	13.267.868,19
Vinculada	-	-
Contribuição ao Programa Ensino Fundamental		
Serviços Educacionais		
Transferência de Recursos do FNDE		
Transferência do FUNDEB (Magistério)		
Transferência do FUNDEB (Outras)		
Transferência de Convênios Educação - Federal		
Transferência de Convênios Educação - Estadual/Municipal/Outros		
Royalties Educação		
Serviços de Saúde		
Transferências de Recursos do SUS		
Serviços Hospitalares		
Transferências de Convênios Saúde - Federal		
Transferências de Convênios Saúde - Estadual/Municipal/Outros		
Royalties Saúde		
Transferência de Recursos do FNAS		
Recursos da CIDE		
COSIP		
Transferências de Convênios Outros - Federal		
Transferências de Convênios Outros - Estadual/Municipal/Outros		
FE - Petrobras		
Operações de Crédito Interna		
Operações de Crédito Externa		
Alienação de Bens		
Outras Receitas não Primárias		
Remuneração de Depósitos Bancários		
TOTAL DAS FONTES DE RECURSOS	18.114.768,80	13.267.868,19





13. Parecer Conclusivo

A implementação de procedimentos de controle, fruto do desejo de aprimoramento, vem favorecer a aplicação de recursos públicos de forma mais eficaz, propiciando a efetividade das ações públicas em benefício da sociedade, possibilitando ainda, que, ao constatar quaisquer fragilidades, sejam adotadas medidas corretivas e austeras de imediato.

Salienta-se que o órgão de Controle Interno municipal, tem a preocupação de atuar de forma responsável e comprometida no acompanhamento da execução orçamentária, financeira, patrimonial, administrativa e operacional.

Por fim, reitera-se que este Relatório, bem como a Prestação de Contas do exercício 2022 buscou atender, de forma eficaz, a todas as recomendações, cartilhas e mandamentos legais.

Considerando o escopo dos pontos e informações enviadas pelo setor de contabilidade analisados neste documento, **informamos que não constatamos irregularidades**, por isso, em nossa opinião, as demonstrações contábeis e as demais peças que foram analisadas, **representam ADEQUADAMENTE a posição orçamentária, financeira, patrimonial e de gestão fiscal do exercício a que se refere observando-se a legalidade, legitimidade e economicidade na gestão dos recursos públicos.** Além do mais, **acerca da formalidade do processo, opinamos pela conformidade de documentos de acordo com a Resolução Normativa do TCE/PB.**

Portanto o nosso Parecer é pela **aprovação da PCA 2022, sem ressalvas**, tendo em vista não haver qualquer irregularidade prejudicial ao Erário Público ou a terceiros e atender todos os parâmetros legais exigidos

É o que coube ao órgão de Controle Interno relatar e levar a apreciação deste Tribunal de Contas.

Conde/PB, 28 de março de 2023.

Inácio Pedrosa Neto

Controlador Geral do Município de Conde/PB





PRONUNCIAMENTO DA GESTORA

Confirmando haver tomado conhecimento das avaliações de cumprimento e do parecer conclusivo contido no relatório de controle interno emitido, bem como das contas do exercício de 2022.

Karla Maria Martins Pimentel - Prefeita Municipal





RELATÓRIO DAS AÇÕES DE GOVERNO DA SECRETARIA DE ADMINISTRAÇÃO DA PREFEITURA MUNICIPAL DE CONDE DO EXERCÍCIO DE 2022

Apresenta-se à esta Egrégia Corte, de acordo com o expediente da Resolução Normativa RN – TC 03/2010, que dispõe sobre as normas para Prestação de Contas Anuais dos Poderes e órgãos da Administração Pública Direta e Indireta, estadual e municipal, o Relatório detalhado das atividades desenvolvidas pela Secretaria de Administração.

Esclarece-se, inicialmente, que a SEAD, criada pela Lei nº 1148/2022, até 31 de dezembro de 2022, estava estruturada em 5 (três) Gerencias Executivas: Gerencia Executiva de Pessoa, Gerencia Executiva de Administração, Gerencia Executiva de Contrato e Convênios, Gerencia Executiva do Núcleo de Jacumã e Gerencia Executiva de Logística e Transporte.

As ações desenvolvidas por esta Pasta são de cunho material e destinam-se especialmente às atividades relacionadas tem por finalidade a administração e desenvolvimento municipal nas áreas de procedimentos licitatórios de compras, aquisição de materiais e obras, acompanhamento contratuais, recursos humanos, controle de material com entrada e saída, inventário patrimonial, responsáveis pela logística dos transportes municipais, suporte tecnológico a todos os órgãos e bem como disponibilizar uma instrutura onde integram vários serviços da administração pública

Isto posto, seguem os relatórios das Gerencias Executivas que compõem esta Secretaria.

Comissão Permanente Licitatórios

A Comissão Permanente de Licitação (CPL) realiza a instrução completa de processos Licitatórios em todas as suas modalidades, bem como a formalização de contratação direta.



Gerencia Executiva de Administração

A Gerencia Executiva de Administração tem responsabilidade por de responsabilidade por 4 (quatro) subgerências instruções sobre a implantação, controle, distribuição e acompanhamento dos setores de Almoxarifado, Patrimônio, Tecnologia da Informação e Compras;

Subgerente de Patrimônio

É de responsabilidade do subgerente de patrimônio, criar uma logística eficiente para a realização dos serviços inerentes as demandas do setor, realizar inventários anuais ou em caso de solicitações extraordinárias, criar planilhas objetivas, que passem a informação de fácil compreensão, com características bem definidas como descrição do bem, numeração do patrimônio, localização dos bens e observações. Solicitação do suporte de transporte que fará o traslado da equipe realizadora do serviço determinado, solicitação de equipamentos e insumos necessários para a realização do serviço como placas de tombamento, brocas, rebites, cola instantânea e outros.

Em casos de novos bens adquiridos pelo município, a unidade receptora deverá fazer a solicitação do serviço de tombamento, informando características e localização dos bens a serem tombados, a SEAD encaminhará a solicitação com devida autorização para o setor de patrimônio que por sua vez, encaminhará sua equipe para efetuar o atendimento da solicitação.

Também é de responsabilidade do subgerente de patrimônio, receber e armazenar adequadamente patrimônios inservíveis que estejam em desuso em suas unidades, estes bens serão acondicionados em um depósito, suas etiquetas retiradas e o processo será devidamente registrado, e a planilha onde o bem era registrado sofrerá devida atualização.

Estas são informações referentes as atribuições recorrentes no departamento de patrimônio, para questões mais isoladas e de maior complexidade referentes ao



patrimônio, envio em anexo a Lei do Patrimônio Municipal vigente em 22 de novembro de 2018.

Subgerente de Almojarifado

O almojarifado da SEAD (Secretaria de Administração), tem como definida as respectivas atribuições.

- **Recebimento e Armazenamento** – Os materiais entregues pelos fornecedores são conferidos pelo responsável pelo recebimento conforme quantidades descritas em notas, recibos ou comandas de entrega.
Em seguida o material recebido será armazenado em um local de fácil acesso, sendo organizado de forma segura, onde não haverá risco do material estocado sofrer qualquer tipo de avaria.
- **Cadastramento** – O material recebido será cadastrado e inserido em uma planilha de controle de estoque. Essa planilha nos dará informações como materiais de atendimento, entrada e saída de material, estado real das quantidades de material em estoque e relatórios mensal e anual de saída de itens. A planilha utilizada é atualizada diariamente conforme o atendimento das demandas.
- **Atendimento das Solicitações** – As unidades solicitantes encaminham seus ofícios/memorandos para a assessoria da SEAD, que encaminhará o pedido com devida autorização para o almojarifado, que por fim, responderá a solicitação informando que o pedido será atendido de forma integral ou conforme disponibilidade em estoque.
- **Reposição de Estoque** – Trimestralmente é enviada a assessoria da SEAD, uma relação com todos os itens que estão em falta no estoque, ou que estão com estoque baixo. Para que os responsáveis tomem conhecimento e deem início a tramitação necessária para a aquisição e reposição dos produtos em falta. Também é realizado periodicamente um inventário de estoque, para que aja um acompanhamento mais eficiente do fluxo de materiais.



- **Rotina Diária do Almojarifado** – A rotina diária do almojarifado se define em; Abertura e fechamento do setor, seguindo horários de expediente estabelecidos.
 - Despacho dos ofícios/memorandos recebidos, informando se a solicitação será atendida de forma integral ou conforme disponibilidade em estoque e também informando as quantidades que serão atendidas.
 - Separação dos itens solicitados conforme possibilidade de atendimento, identificação por etiquetagem com descrição da unidade solicitante e número do ofício/memorando.
 - Identificar o pedido na chegada do responsável pela retirada dos itens solicitados e movimentar o material até o veículo que fará o traslado dos mesmos.
 - Alimentar a planilha de controle de estoque, realizando atualizações diárias, conforme o fluxo de demandas.

Subgerente de Tecnologia da Informação

A subgerência de tecnologia da informação conta com critérios importantes para o funcionamento das demandas internas e externas para o pleno funcionamento dos recursos dirigidos. A tecnologia da informação dispõe para o usuário o suporte técnico em todos os setores, auxiliando o usuário com total ênfase para que o usuário possa dar andamento as suas demandas. Também contamos com um técnico em manutenção de computadores, com o reparo em componentes de hardware, software, fontes de alimentação e etc.. Com o gerenciamento de rede a partir do equipamento (Microtik) temos um controle interno da rede TCP/IP, intranet e servidores locais, o gerenciamento da rede interna com controle de banda larga para os usuários, firewall de entrada e saída segura da rede interna da prefeitura municipal de conde. As demandas realizadas pela tecnologia da informação abrangem parâmetros como realização de cabeamento de redes, configurações de impressora, gerenciamento de banda larga, suporte ao usuário com o manuseamento de softwares necessários para as demandas do dia a dia dos servidores, controle de TCP/IP na rede

interna do prédio, manutenção e suporte a computadores nos setores externos e internos.

Gerencias Executivas de Pessoa

O presente relatório procura trazer as principais informações relativas as atividades desenvolvidas pela Gerência Executiva de Gestão de Pessoas.

A Gerência Executiva de Gestão de Pessoas compete:

Coordenar, implementar, acompanhar e avaliar as políticas de gestão de pessoas, contemplando o sistema de carreiras, remuneração, recrutamento, seleção, capacitação, reciclagem continuada, direitos e deveres do servidor, histórico funcional dos servidores públicos, evolução quantitativa e qualitativa do quadro de pessoal, visando à melhoria dos serviços prestados aos cidadãos.

Promover o cadastro, a lotação e a movimentação dos servidores, em observância aos processos técnicos de gestão de pessoas e no interesse da melhoria dos serviços públicos.

Realizar as atividades de gestão de pessoas relativas à admissão, posse e lotação, avaliação de desempenho funcional, manutenção de cadastro funcional e financeiro atualizado de pessoal da Administração Pública Municipal.

Na seara administrativa, durante o ano de 2022, foram realizados neste setor:

- 12 (doze) Folhas de Pagamento mensal
- 13º salário
- CFIP, DIRF, SAGRES, SIOP, RAIS e E-SOCIAL.
- Mais de 150 (cento e cinquenta) Declarações
- 50 (cinquenta) Anexo-8 em média
- 50 (cinquenta) Licenças Maternidade em média

Todos trabalhos foram desenvolvidos com o empenho dos servidores da Gerência Executiva de Gestão de Pessoas, onde buscou-se aprimorar o atendimento de forma ágil, funcional e humana.

Gerencia Executiva de Contrato e Convênios

A Gerência executiva de Contratos e Convênios tem por escopo o acompanhamento da vida contratual sua vigência a aditivos. As diferentes formas de extinção e a possibilidade de aditamento, reequilíbrio e reajuste. Além disso, este



setor possui um serviço de push para lembrar às diferentes pastas a aproximação do término da vigência dos contratos por tempo, para que se inicie o procedimento de eventual continuidade através de competente Termo, segundo a discricionariedade de cada setor, evitando que se tenha retrabalho na Comissão de Licitação no sentido de dispêndio de recursos humanos e erário para proceder novo certame, quando for possível aditivar o objeto contratual.

Em 2022 o setor gerenciou 287 (duzentos e oitenta e sete) contratos.

Gerencia Executiva do Núcleo de Jacumã

O Núcleo Administrativo de Jacumã à partir de janeiro de 2022, até o último dia do mês de dezembro de 2022, fez diversos atendimentos na região de Gurugi a Tambaba. Nosso carro chefe está sendo a parte de iluminação e o controle e manutenção de água nas comunidades São Bento(Mamonas), no bairro Village de Jacumã e Ademário Regis, seguido pelo serviço realizado com as máquinas nas ruas, sejam ele: terraplanagem, limpeza de rua, manutenção nos canos de água de 25mm até 200 mm, aterro e demais. No serviço de iluminação, chegamos a acender, mais de 1.000 postes, sendo que 95 foram solicitados por munícipes através de Ordem de Serviço (O.S.). Há também o atendimento de IPTU, orientado pela Secretaria da Fazenda onde, o atendimento no ano de 2022, foram entorno de 800 munícipes tirando dúvida, imprimindo seu boleto de IPTU, trazendo comprovação de pagamento aos valores que apareciam em aberto no sistema, para que assim nós encaminhássemos ao responsável na prefeitura, abreviando e facilitando o acesso ao munícipe, sem grande deslocamento do mesmo. Havendo necessidade de ampliação no atendimento no IPTU para melhor servir o munícipe. Assim que o Núcleo Adm de Jacumã passou a ter o veículo; em parceria com o PSF de Carapibus, nossos motoristas passaram a levar a equipe médica nas terça-feira e quinta-feira para atendimento domiciliares aos com dificuldades de locomoção e acamados. Assim como a vacinação dos mesmos. Desta forma, fazendo mais de 200 atendimentos domiciliares ao longo do ano.



O Núcleo Administrativo de Jacumã absorve diversos tipos de atendimentos aos munícipes como: — Ação Social: Entregas de 756 sacolas de PAA; — Ação Social: Entrega de 283 sacolas de milho; — Ação Social: Entrega de 190 aves para o dia do Natal. Ainda em parceria com a Ação Social foram realizados diversos atendimentos dando orientações, tirando dúvidas e encaminhando ao Cras, Creas ou Cad único. Em parceria com o Núcleo de Cultura, as dependências do Núcleo de Jacumã são utilizadas para o seguinte fim: — Aulas de violão nas segunda-feira, pela período da manhã das 10:00h às 11:00h e no período da tarde iniciando das 13:00h às 14:00h. — Aulas de Ukelele e artesanato nas terça-feira, pela período da manhã das 10:00h às 11:00h e no período da tarde iniciando das 13:00h às 14:00h. — Aulas de balé nas quarta-feira, pela período da manhã das 10:00h às 11:00h e no período da tarde iniciando das 13:00h às 14:00h. o Núcleo de Jacumã com sua equipe e a Secretaria de Infraestrutura com sua equipe, executou todo serviço necessário na época das chuvas, em regime de plantão de Guruji a Tambaba. A equipe de rua do Núcleo de Jacumã, tem atendido as mais diversas solicitações de associações, munícipes, escolas e Hotel escola, com os mais diversos serviços como: Limpeza de cacha d'água em escolas ou creches, pinturas de muros em escolas ou creche, limpeza do pátio em escolas ou creches, capinagem, limpeza de rua, pintura de meio fio, manutenção de vazamentos nas redes de água, tapar buracos nas principais avenidas e etc. Um dos principais serviços foram as forças tarefas em conjunto com as demais secretarias a exemplo de Tabatinga, Chácaras do mar, Poeblo e Vilas de Carapibus, onde executamos os serviços de Colocação de aterro, terraplanagem, capinação, iluminação e pintura de meio fio. Devido ao ótimo resultado do serviço prestado nas comunidades, passamos a receber diversas solicitações do mesmo serviço nas demais comunidades sendo que em O.S. temos 48 registradas. Em outras comunidades, como Conjunto do Ouro, Carapibus e Village de Jacumã. Foram feitos os serviços de terraplanagem em diversas ruas e iluminação. Porém, não como força tarefa e sim de forma isolada, sendo executado ao mesmo tempo. O número de ruas atendido pelo Núcleo de Jacumã com o serviço de terraplanagem, foram em torno de 300 ruas. Entretanto, com o crescente número de solicitações que estamos tendo. Infelizmente, não temos máquinas disponíveis e as



mesmas conseguimos uma vez ou outra com a Seinfra. O ideal seria ter as máquinas toda semana em dias certos para que assim conseguíssemos fazer um mapeamento dos atendimentos necessários. Também tivemos em torno 80 solicitações registradas em O.S., para o serviço de retirada de lixo, limpeza e poda. O Núcleo de Jacumã também fechou uma parceria com a Faculdade Metropolitana FCR, onde realizou cursos profissionalizantes de: Design de sobrancelhas, Micropigmentação, Manutenção de Celular, Mecânica de Bancada, Balconista de Farmácia e Mecânica de moto. Realizando em torno de 720 matrículas.

Gerencia Executiva de Logística e Transporte

Atribuições da Gerência de Logística e Transporte e Apoio Logístico:

- Gerenciamento da Prime; identificar as falhas nos veículos; selecionar as oficinas através do melhor preço oferecido; manter contato com as oficinas quando os veículos estiverem no local; ir presencialmente verificar o andamento da demanda; observar se os orçamentos realizados condizem com as necessidades dos veículos.
- Gerenciamento de combustível; manter o controle dos abastecimentos; das recargas das bases; acompanhar o saldo para que não ocorra a ausência de combustível.
- Gerenciamento da Localiza; acompanhar o rastreamento dos veículos.
- Fiscalização de contratos inerente ao setor.

Atribuições com os Transportes Pesados:

- Observar as condições dos veículos; mantê-los adequados para a realização das rotas; fazer as manutenções preventivas e corretivas nas oficinas; manter o emplacamento dentro da validade; verificar as condições elétricas e mecânicas dos veículos todos os dias; observar as condições das rotas indo *in loco* para verificar se os veículos estão trafegando em segurança; garantir a busca de todos os alunos e transportá-los de forma segura; orientar os motoristas para que sempre usem cinto de segurança e que o embarque dos alunos seja feito sempre em local devido e seguro e aos monitores que estejam sempre atentos ao embarque e desembarque dos alunos de forma responsável.

Atribuições com os Transportes Leves:



- Observar as condições dos veículos; fazer as manutenções preventivas e corretivas nas oficinas; gerenciar os veículos locados, mantendo o contato com os gestores de cada Secretaria em relação as quilometragens para que as revisões sejam realizadas no período adequado.



Procuradoria Geral do Município – PGM

Relatório de Atividades

Exercício de 2022

PROCURADORIA GERAL DO MUNICÍPIO DE CONDE

Centro Administrativo Municipal / Shopping Conde - Rodovia dos Tabajaras, PB 018, Km 3,5 /
www.conde.pb.gov.br – procuradoria.conde@gmail.com

ATIVIDADES REALIZADAS NO ANO DE 2022 PELA PROCURADORIA GERAL DO MUNICÍPIO

O presente relatório procura trazer as principais informações relativas às atividades desenvolvidas pela Procuradoria-Geral do Município de Conde-PB (PGM), referente ao ano civil de 2022.

A Procuradoria Geral do Município de Conde-PB é a instituição que, por delegação natural, representa o Município, judicial e extrajudicialmente, cabendo-lhe ainda, nos termos da lei, as atividades de consultoria e assessoramento do Poder Executivo, e, privativamente, a execução da dívida ativa de natureza tributária.

Durante o exercício de 2022, a Procuradoria desenvolveu inúmeros trabalhos voltados à defesa do Município ou à consultoria jurídica dos órgãos e entidades municipais.

Em juízo, atuou em ações de reintegração de posse; impetrou mandados de segurança; promoveu contestações, impugnações e apresentou informações em defesa de seus interesses em ações ordinárias, embargos à execução ou mandados de segurança impetrados contra atos de suas autoridades, além de defesas em ações civis públicas ajuizadas em face do município.

Na seara administrativa, durante o ano de 2022 foram elaborados, em atendimento à demanda encaminhada à procuradoria, com ênfase para:

- a) Foram emitidos cerca de 600 (seiscentos) pareceres em processos administrativos;
- b) Cerca de 300 (trezentos) ofícios expedidos;
- c) Mais de 100 (cem) despachos;
- d) Analisados e elaborados diversos projetos de lei, entre os quais destacamos o projetos que tratam de reestrutura do quadro dos servidores públicos.

Por intermédio de sua Procuradoria Contenciosa, desenvolveu um grande esforço na cobrança da dívida ativa municipal, com destaque para:

- a) Distribuição ações de execução fiscal por meio do Processo Judicial Eletrônico – PJE, créditos somados superam os R\$7.000.000,00 (sete milhões de reais);
- b) Substituição da Certidão de Dívida Ativa - CDA em mais de 100 processos de execução fiscal de exercícios anteriores, com recuperação de valores na ordem de R\$ 3.724.474,80 de exercícios anteriores inscritos em dívida ativa;
- c) Acordos Judiciais visando a redução da dívida municipal;
- d) Acompanhamento de mais de 100 (cem) processos junto ao Tribunal de Justiça da Paraíba – TJPB;

PROCURADORIA GERAL DO MUNICÍPIO DE CONDE

Centro Administrativo Municipal / Shopping Conde - Rodovia dos Tabajaras, PB 018, Km 3,5 /
www.conde.pb.gov.br – procuradoria.conde@gmail.com

e) Movimentação de 11 processos na Justiça Federal na Paraíba - JFPB.

Esse trabalho foi desenvolvido com o apoio dos setores da Procuradoria Geral e em permanente articulação e integração com as Secretarias da Fazenda e Planejamento.

Durante todo o exercício de 2022, buscou-se aprimorar, cada vez, a funcionalidade de operação da Procuradoria Geral do Município, seja com diretivas, objetivando a defesa do Município, seja com melhoria dos serviços de consultoria, de forma a dar cada vez maior agilidade nas respostas às consultas que lhe são dirigidas.

Esse trabalho da Procuradoria Geral tem sido reconhecido pelos órgãos e autoridades municipais, que encontra no órgão jurídico a resposta para suas dúvidas, ali obtendo, também, a orientação necessária para o desempenho de suas atividades.

Conde, 09 de março de 2023.

MARCOS ANTONIO LEITE
RAMALHO
JUNIOR:02520714417

Assinado de forma digital por
MARCOS ANTONIO LEITE
RAMALHO JUNIOR:02520714417
Dados: 2023.03.09 14:57:15 -03'00'

Marcos Antônio Leite Ramalho Júnior
Procurador Geral do Município

PROCURADORIA GERAL DO MUNICÍPIO DE CONDE

Centro Administrativo Municipal / Shopping Conde - Rodovia dos Tabajaras, PB 018, Km 3,5 /
www.conde.pb.gov.br – procuradoria.conde@gmail.com



SECRETARIA MUNICIPAL DA AGROPECUÁRIA E DA PESCA -SEAPE

AÇÕES DA SEAPE – ANO DE 2022

Conde-PB, 14/03/2023

AÇÕES DA SEAPE – ANO 2022

No ano de 2022 a Secretaria Municipal da Agropecuária e da Pesca realizou as seguintes ações:

- 468 atendimentos individualizados aos agricultores de Conde;
- 857 horas de trator para corte de terras, atendendo 426 agricultores;
- Foram emitidas 15 declarações comprobatórias da atividade rural;
- A parceria com o SENAR foi estabelecida e 20 produtores rurais associados à Cooperativa dos Produtores de Raízes e Tubérculos da Paraíba – InhameCoop-PB estão recebendo Assistência Técnica e Gerencial em suas atividades, com visitas mensais de um técnico forma do em agronomia;
- Com a parceria com a EMPAER foram distribuídos 800 kg de milho e 200 kg de feijão; foram elaboradas e atualizadas 240 DAPs(hoje CAF), realizadas 150 visitas técnicas, elaboração de 05 propostas de crédito rural no valor de R\$117.939,00, 46 outorgas de água emitidas, 33 atendimentos do PGPM-BIO para as extrativistas da mangaba, em parceria com a EMPAER;
- A SEAPE providenciou através da Prefeitura Municipal de Conde a aquisição de apetrechos/equipamentos de pesca para os pescadores artesanais do município, a fim de prover condições de potencializar a atividade pesqueira no município;
- Foi disponibilizado pela SEAPE assessoria jurídica e contábil para suporte as cooperativas e associações do município, através do Programa de Regularização e Apoio às Associações e Cooperativas do Município de Conde;

- A SEAPE foi disponibilizado um engenheiro agrônomo para prestar assistência técnica e coordenar o Programa de Desenvolvimento e Melhoramento da Cultura do Inhame, onde foram desenvolvidas diversas visitas técnicas no objetivo de dar orientações aos produtores locais e levantar suas principais demandas e meios de contribuir com a produção de inhame no município. Foram realizadas mais de 30 coletas de solo e interpretação das análises, de forma gratuita e o agricultor arcando apenas com o custo do laboratório. É interesse da SEAPE estabelecer parcerias com as universidades da Paraíba e tentar conseguir fornecer de forma gratuita as análises de solo para os agricultores;
- Foi realizado no primeiro semestre de 2022 um dia de campo sobre a cultura do inhame com foco na temática irrigação por gotejamento. Na ocasião participaram do evento autoridades da administração, produtores locais e empresas do setor agropecuário.
- Nos dias 23 e 24 de setembro foi realizado o I Festival da Cultura do Inhame de Conde, onde no dia 23 a SEAPE realizou o 1º Seminário do Arranjo Produtivo da Cultura do Inhame de Conde, que contou com palestras do SENAR, EMPAER, SEAPE e da PEIEX, além do concurso de redação sobre a importância da cultura do inhame para alunos da rede municipal e a entrega da homenagem ao Sr. Bibica, que chegou a ser o maior produtor de inhame do Brasil;
- Foi estabelecida uma parceria com a Universidade Federal da Paraíba (UFPB), para um projeto de pesquisa visando a produção de sementes de inhame livre de pragas e doenças está em execução. Com o desenvolvimento desse produto será possível testar esses novos materiais com os produtores locais e avançar com tecnologia e inovação na produção de inhame. Esse projeto teve desde o início o apoio da Prefeita Karla Pimentel e em breve faremos uma visita a unidade de pesquisa, localizada em areia, a fim de acompanhar os desdobramentos da pesquisa;
- Em parceria entre a SEAPE e a SETRAS foi elaborado e criado o Programa Do Campo para a Mesa, o PAB Municipal, através da Lei nº 1133/2022 e regulamentada por decreto, atendeu 206 produtores rurais agricultores familiares que forneceram alimentos para as pessoas que mais precisam, cada agricultor(a) inscrito pode entregar até R\$ 7.000,00 reais em produtos, o que totaliza um investimento de R\$ 1.442.000,00 diretamente na agricultura familiar do município de Conde, o que é o maior PAB realizado por um município na Paraíba;

- Foi solicitado a contratação de 2000 mil horas de trator para atendimento dos produtores rurais do município no ano de 2023;
- Foi solicitado a aquisição de semente de milho para distribuição com os agricultores do município no ano de 2023;
- Foi licitada a aquisição dos apetrechos da pesca para distribuição com os pescadores cadastrados na SEAPE;
- Será lançado em 2023 o programa de aquicultura no município, onde serão escavados tanques para a criação e cultivo de peixes, que terão treinamento e assistência técnica para os produtores interessados;
- Está sendo solicitado a aquisição de implementos agrícolas para ampliar os serviços disponíveis aos produtores do município, como uma leroadeira, arrancador de inhame, roçadeira, carroção entre outros.

JUSCELINO CORREIA DE ARAÚJO

Secretário Municipal da Agropecuária e da Pesca



RELATÓRIO ANUAL DAS ATIVIDADES 2022

SECRETARIA MUNICIPAL DE INFRAESTRUTURA - SEINFRA

E-mail: seinfra@conde.pb.gov.br

Rodovia dos Tabaras PB 018, Km 05

Conde-PB CEP: 58.322-000

TIAGO RIBEIRO DA SILVA
Secretário Municipal de Infraestrutura
31 de dezembro de 2022

APRESENTAÇÃO

A Secretaria Municipal de Infraestrutura tem a satisfação de apresentar o relatório de atividades executadas por esta pasta no ano de 2022.

Neste período a Secretaria esteve presente em diversas localidades do Município de Conde PB, atendendo as reivindicações das comunidades e realizando melhorias para proporcionar melhor qualidade de vida a todos.

Sendo assim, reafirmamos nosso compromisso de promover e construir uma cidade melhor para todos.

INTRODUÇÃO

Registram-se aqui os resultados mais relevantes, relatados nos apontamentos das principais atividades desenvolvidas no ano de 2022 por esta secretaria. Sabe-se bem que prestar contas é dever do gestor público, motivo pelo qual a SEINFRA se coloca à disposição para estes e demais esclarecimentos sobre os trabalhos executados pela citada equipe, com o intuito de promover transparência para os requisitos técnicos internos e externos de análise, visando sanar quaisquer dúvidas que venham a existir. A relação das atividades aqui descritas foram distribuídas em suas respectivas divisões e diretorias, não obstante ao fato de que todas elas se complementam frente às competências deste órgão e muitas vezes atuam de forma conjunta, garantindo assim a eficiência, a afetividade e a eficácia de seus serviços.

SERVIÇOS EXECUTADOS POR CADA DEPARTAMENTO

1. DIVISÃO DE PEQUENAS OBRAS E MANUTENÇÃO

Ao longo desse período foram realizados serviços de reformas e manutenção nas seguintes unidades da administração direta da prefeitura e nos equipamentos públicos abaixo:

UNIDADE	DETALHAMENTO DE OBRAS
Ações corretivas e preventivas no período chuvoso	Em todo o município, priorizando as que causavam riscos
Podas de árvores	Em todo o município, priorizando as que causavam riscos
Colégios e Creches	Manutenção
Praça do mar e Gurugi	Pintura e construção de escorrega
Creche Flor do Mar (Jacumã)	Reforma geral
Creche Maria José Garcez de Souza (Dona Nita)	Pintura em geral
Núcleo de cultura	Manutenção na parte hidráulica, elétrica e pintura; Pintura São João;
Operação tapa buraco	Ruas Conde, Jacumã e ladeira de Coqueirinho
Policlínica	Abertura de parede para nova recepção, instalação de tomadas sala vermelha e verde, abertura de muro para acesso a laboratório, restauração do portão porta principal e rampa para acesso de máquinas.
Ginásio centro Conde	Pintura em geral, conserto de solda no portão
Limpeza de galerias	Centro Conde
Rua do sol	Pintura
Abertura de letreiro	Escolas, transporte, conselho tutelar,
Reforma e ampliação SEINFRA	Reforma e ampliação do administrativo da secretaria
Construção de dique	Construção de dique para lavagem das máquinas e carros desta secretaria.

2. DIVISÃO DE MERCADOS E FEIRAS LIVRES

No exercício de 2022, de janeiro até o corrente mês, a divisão de Mercados e Feiras Livres continuou no monitoramento e fiscalização das feiras ocorridas no Centro de Conde e Jacumã. Houve um diálogo com os feirantes de Conde para a possibilidade de mudança de local da feira para a rua principal próximo ao mercado público, onde era antigamente, e a reposta dos feirantes foi positiva, logo, fizeram a mudança. A seguir, tivemos outros pontos relevantes a expor:

- Troca de bomba da cisterna;
- Manutenção do quadro de distribuição de energia;
- Esgotamento de fossa;
- Troca de lâmpadas;
- Manutenção do telhado.

3. DIVISÃO DE CEMITÉRIOS PÚBLICOS

Nessa divisão foram realizados os seguintes serviços:

- Manutenção;
- Limpeza de cinco cemitérios, com a diminuição da vegetação;
- Fiscalização, limpeza, organização e pintura;
- Foram realizados 66 sepultamentos, sendo um no mês de agosto por COVID-19, até a presente data.

4. DIVISÃO DE ILUMINAÇÃO PÚBLICA

Essa divisão continuou no atendimento de manutenção elétrica nas implantações de braços e postes e ornamentações natalinas. Para maior facilidade na manutenção das lâmpadas dos poste, foram feitas numerações nos mesmos.

O município foi beneficiado, no corrente ano, com 230 lâmpadas led através do Projeto Eficiência Energética. Segue os locais destinados para os fins deste projeto:

- PB 018 - Gurugi – 37 led;
- PB 018 – Jacumã - 37 led;
- PB 008 – Jacumã - 23 led;
- Rodovia contorno Jacumã – 52 led;

- Ademário Régis – 31 led;
- Rotatória de entrada Jacumã – 15 led;
- Rua do Sol Jacumã - 03 led;
- Rua Manoel Alves Lot. Nossa Senhora da Conceição – 15 led;
- Rua Lenita Feliciano da Silva Conceição – 12 led;
- Rua praça boa água – 5 led.

5. DIVISÃO DE PRAÇAS E PARQUES

Essa divisão atuou na coordenação e apoio às ações empreendidas juntamente com a divisão de pequenas obras.

Seguem abaixo descritos os serviços realizados por essa divisão:

- Limpeza das praças, em geral, de Conde - PB;
- **Praça Central de Conde:** Limpeza da fonte e troca de bomba, catação de resíduos, adequação da vegetação e podagens, manutenção dos equipamentos de academia ao ar livre, troca de bomba da fonte, manutenção de balanços;
- **Praça do Gurugi:** Pintura em geral, construção de escorrega, manutenção de balanços;
- **Praça do Mar:** Pintura em geral, manutenção dos equipamentos públicos, como playgrounds e construção de escorrega;
- **Praças da Amizade - Ademário Régis:** Podagens, pintura e manutenção de balanços;

6. DIVISÃO DE POÇOS ARTESIANOS E ABASTECIMENTO DE ÁGUA

Os serviços desempenhados por essa divisão ocorreu em modalidade de plantão e atuou nos poços relacionados na planilha a seguir:

POÇOS	DESCRIÇÃO DOS SERVIÇOS
MITUAÇU	Manutenção do quadro de energia da bomba do poço
TERRAS BELAS	Manutenção do poço
ALTO CAXITU	Conserto do quadro, manutenção do quadro de energia bomba do poço
POUSADA DO CONDE	Recuperação poço do colégio e troca de bomba submersa do poço do ginásio
BOA ÁGUA	Manutenção do quadro de energia da bomba do poço do colégio Abelardo Alves e troca de bomba
AMPARO	Troca de bomba submersa e limpeza de poço
RICK CHARLES	Troca de bomba submersa e limpeza de poço
CAPIM AÇU	Troca de bomba submersa
PARIPE	Troca de bomba submersa do poço e limpeza de poço
GURUGI	Troca de bomba dos poços: Zé de Lela, Poço da mangueira, poço de pirralho e poço de Neide
ADEMÁRIO	Troca de bomba submersa e limpeza dos dois poços
MAMONAS	Troca de bomba submersa e limpeza de poço

7. DIRETORIA DE PROJETOS EXECUTIVOS E DIRETORIA DE INFRAESTRUTURA E URBANISMO

Estas duas diretorias executaram suas atividades de forma conjunta, promovendo vistorias técnicas às obras, emissão de relatórios técnicos, controle de medições dos contratos com seus devidos encaminhamentos de processos para pagamento das mesmas, assim como, solicitação de aditivos (prazo e serviço) quando necessário, além das fiscalizações diárias das obras citadas abaixo:

- Fiscalização de obras (Escolas: João Ribeiro, Noêmia Alves, Abelardo Alves, Maria da Penha Acioly, Roberto da Paixão, Lina Rodrigues, Marino Eleotério, Antonio Raimundo dos Santos, Regina Gomes de Almeida e Joca Viriato), UPA, sistema de abastecimento de água;
- Medição de serviços e pagamentos às empresas;
- Notificação às empresas sobre a qualidade das obras finalizadas e para reparo das obras dentro do prazo de garantia;
- Realização de pareceres técnicos para pagamentos e reajustes de pagamentos;
- Vistoria nos reservatórios do município;
- Vistoria nas áreas urbanas e rurais para apontamento preventivo de soluções dos problemas do município ocasionados pelas chuvas;
- Interdição de passagem molhada no Sítio Mata da Chica-Maria Romão;
- Visita com a super intendência do DER/PB a ponte no Sítio Águas Turvas;
- Encontro com a super intendência do DNIT para tratar do acendimento da iluminação da BR 101, no perímetro da entrada da comunidade Alto Caxitu ao acesso de Conde;
- Levantamento de trinta ruas para execução de pavimentação e drenagem na modalidade administração direta a ser executada com recursos próprios;
- Fiscalização e orientação aos proprietários de lotes com materiais advindos de construção que estavam obstruindo a via pública;
- CONDE ILUMINADO - Gerenciamento, Ampliação e Eficientização dos serviços de Iluminação Pública do Município do Conde; A fiscalização e controle destes serviços foram realizados em forma conjunta com a Divisão de Iluminação pública;
- Recebimento de matérias e organização de almoxarifado;
- Abertura de processo para contratação de serviços de terraplanagem para atender as demandas e às necessidades da Secretaria de Infraestrutura;

- Abertura de processo licitatório para contratação de empresa especializada em execução de serviço de limpeza de poços artesanais;
- Abertura de processo aquisição de material de construção e manutenção de uso permanente;
- Abertura de processo aquisição de limpeza de fossa e locação de banheiros químicos;
- Abertura de processo licitatório para obra de reforma cemitérios Conde e Jacumã;
- Abertura de processo licitatório para contratação de empresa especializada em topografia;
- Abertura de processo licitatório para equipamentos de proteção individual;
- Abertura de processo licitatório para fardamento e crachás;
- Abertura de processo licitatório para locação de caminhão pipa;
- Abertura de processo licitatório para bomba submersa;
- Abertura de processo licitatório para abastecimento Caxitu;
- Abertura de processo licitatório para perfuração de poço;
- Abertura de processo licitatório material de expediente;
- Abertura de processo licitatório para compra de ferragens;
- Abertura de processo licitatório para elaboração de projetos específicos;
- Abertura de processo licitatório para abertura de perfuração de poços;
- Abertura de processo licitatório para construção de passagens molhadas;
- Abertura de processo licitatório de materiais para recuperação de vias;
- Abertura de processo licitatório para decoração natalina;
- Abertura de procedimento licitatório para locação de máquinas a serem utilizadas na execução de pavimentação de ruas no conde;
- Substituição de postes

8. TERRAPLENAGEM

Destacamos os trabalhos de manutenção e recuperação das estradas e pavimentações danificadas:

- Recuperação da estrada do Santinho, recuperação de vias locais e recuperação de calçamentos;





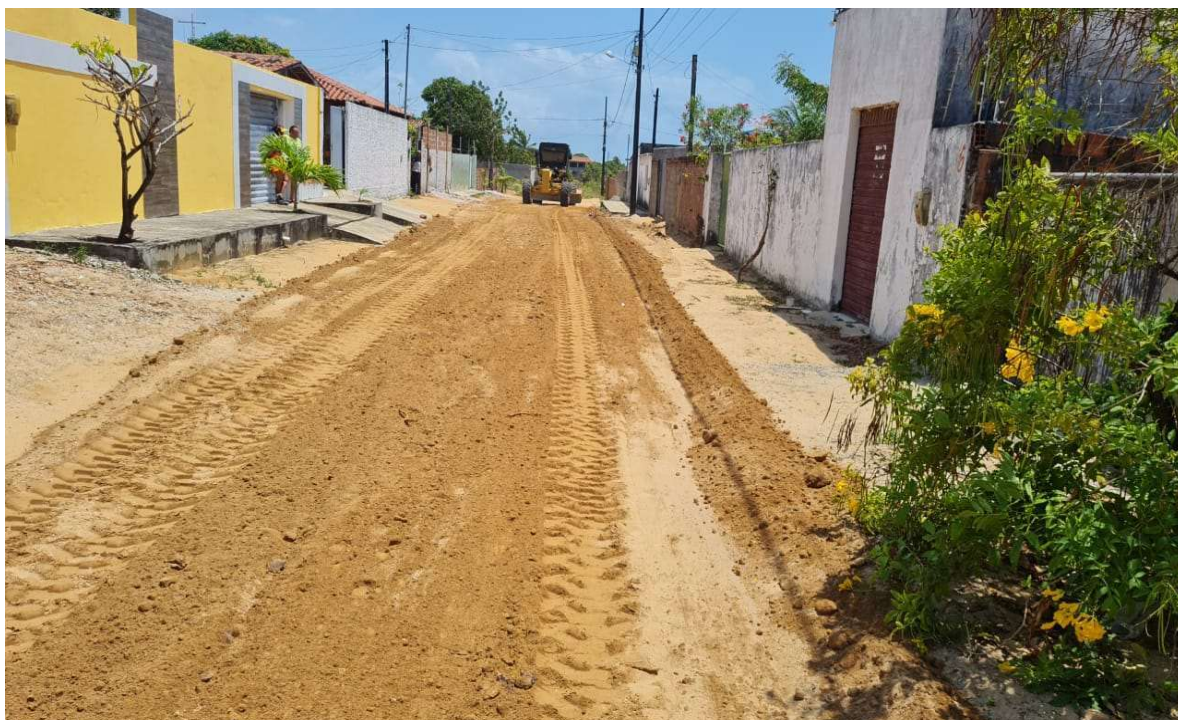

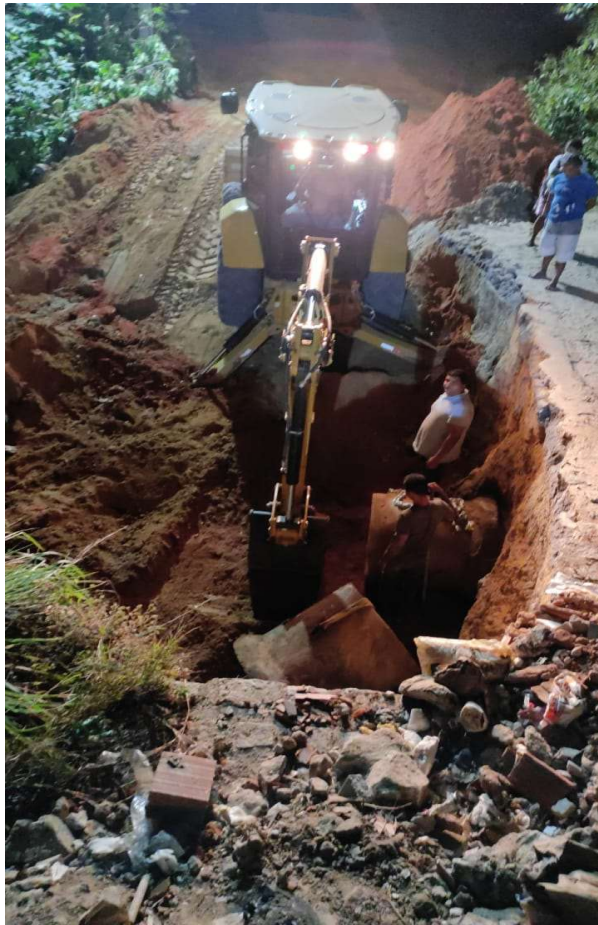

ANEXOS

1. DIVISÃO DE PEQUENAS OBRAS E MANUTENÇÃO



Limpeza de galerias

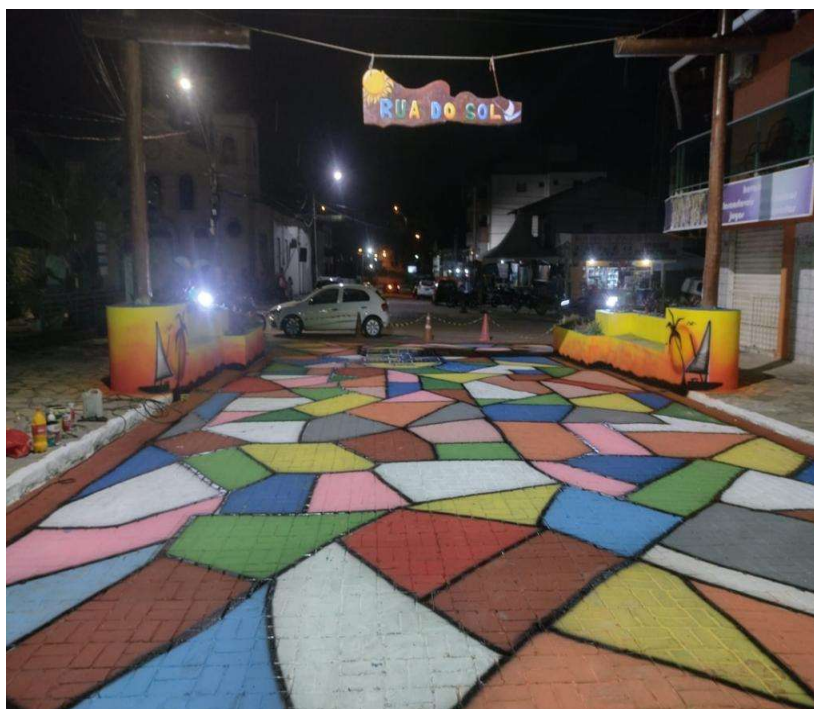

Pintura Rua do Sol



Pintura Núcleo de Cultura

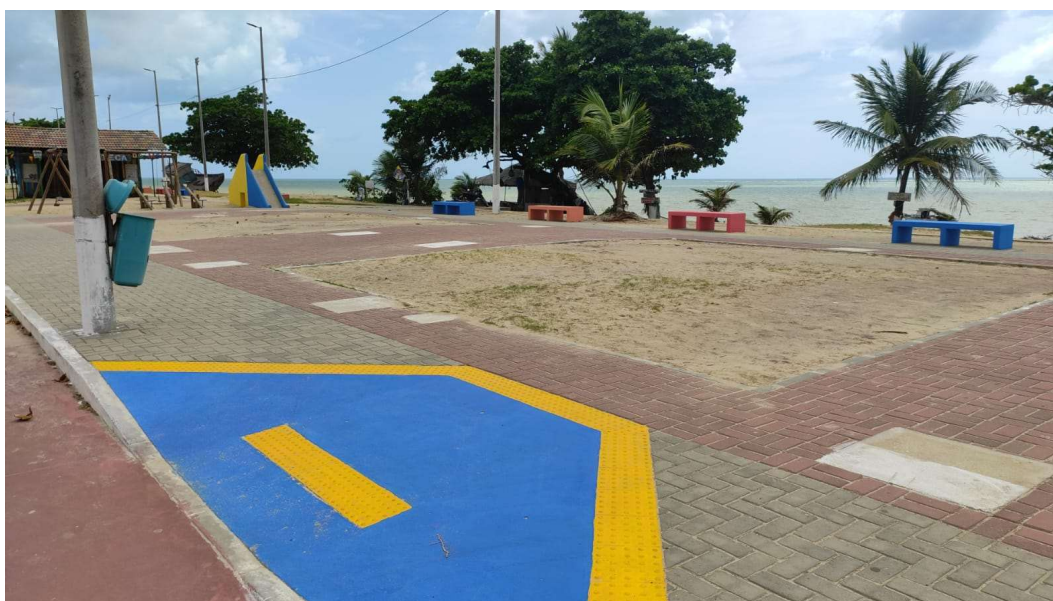

Pintura Praça do Mar



Pintura creches

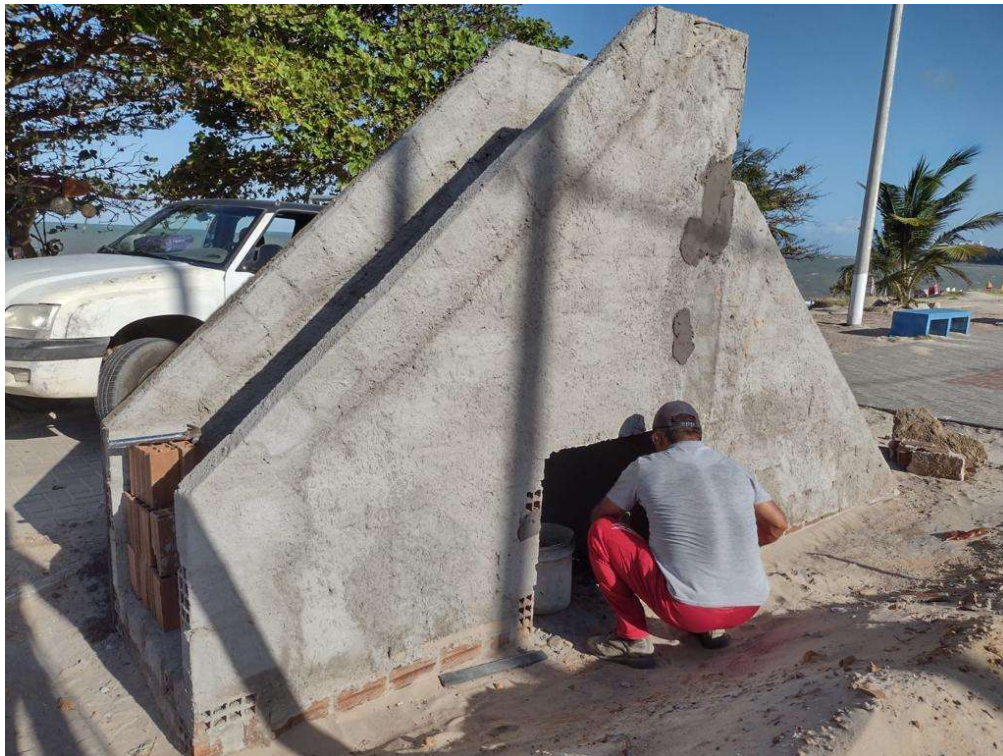

Construção de escorrega



Reparo calçamentos



Podas de árvores

2. DIVISÃO DE MERCADOS E FEIRAS LIVRES



Local da feira livre em Conde (antes)

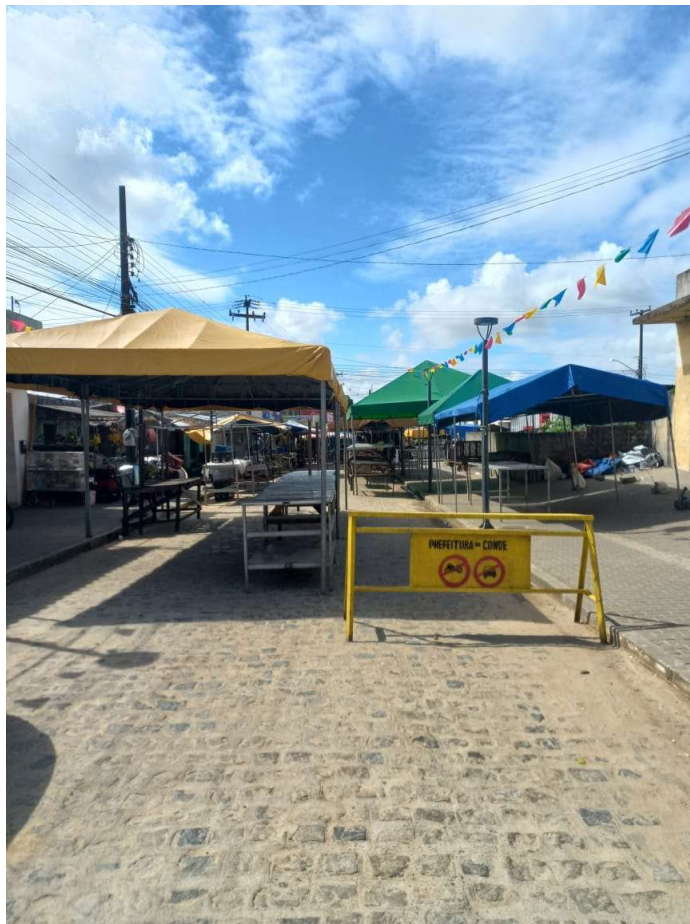

Local da feira livre em Conde (atualmente)



Manutenção quadro de energia

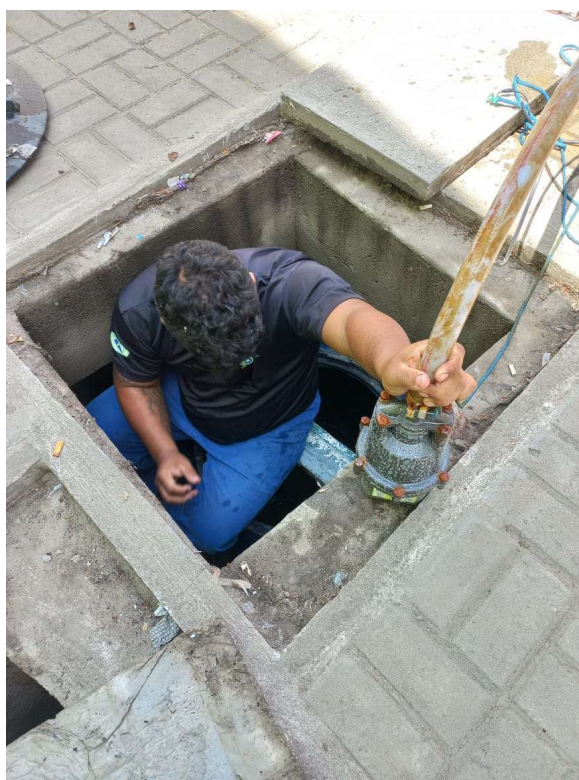

Troca de bomba da cisterna



Manutenção de lâmpadas



Manutenção telhado

4. DIVISÃO DE ILUMINAÇÃO PÚBLICA





5. DIVISÃO DE PRAÇAS E PARQUES

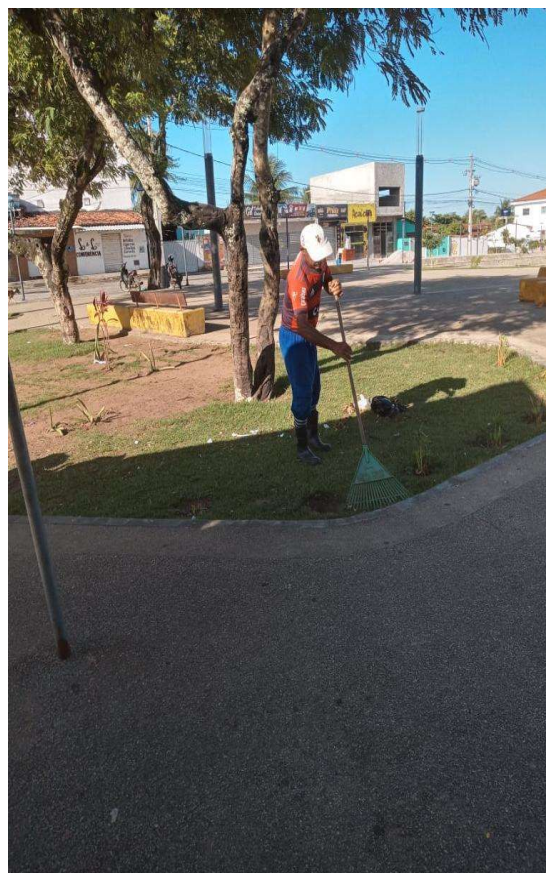
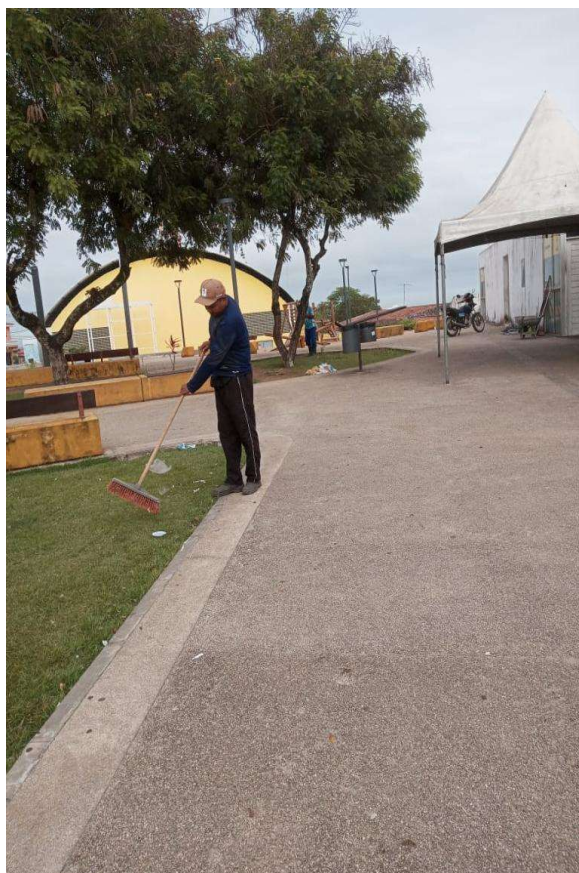

6. DIVISÃO DE POÇOS ARTESIANOS E ABASTECIMENTO DE ÁGUA

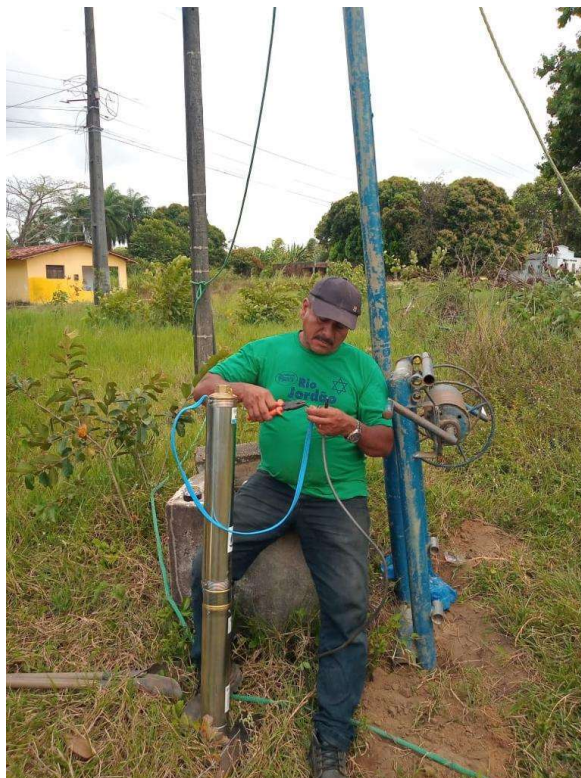

7. DIRETORIA DE PROJETOS EXECUTIVOS E DIRETORIA DE INFRAESTRUTURA E URBANISMO



Interdição da passagem molhada Maria Romão



Fiscalização do colégio Antonio Raimundo





fiscalização obra centro de turismo



8. PLANILHA ORÇAMENTÁRIA DE GASTOS



PREFEITURA DE
CONDE
UM NOVO TEMPO

SECRETARIA MUNICIPAL DE INFRAESTRUTURA

Serviços em tramitação

Processo	TOTAL GERAL (\$)	SERVIÇO
CONTRATO135/2022	R\$ 275.310,00	SERVIÇO DE LIMPEZA DE FOSSA E SUMIDOURO
CONTRADO 136/2022	R\$ 137.500,00	SERVIÇO DE LIMPEZA DA REDE DE DRENAGEM DE AGUA PLUVIAL
	R\$ 293.582,63	CONTRATO DE MATERIAL PARA PAVIMENTAÇÃO
CONTRATO 0184/2022 - PREG. ELET. 042	R\$ 821.535,24	MATERIAL DE CONSTRUÇÃO CIVIL, PARA MANUTENÇÃO
	R\$ 1.455.264,04	OBRA DE AMPLIAÇÃO DO SISTEMA DE ABASTECIMENTO COM A CONSTRUÇÃO DE ATÉ 5RESERVATORIOS ELEVADOS E POÇOS NOVOS PARA O MUNICÍPIO EM ZONA RURAL E URBANA
362/2022	R\$ 1.230.552,45	CONSTRUÇÃO DE OITO PASSAGENS MOLHADAS
042/2022	R\$ 2.509.990,08	MAQUINÁRIOS PARA TERRAPLANAGEM
	R\$ 671.929,86	DECORAÇÃO DE NATAL
	R\$ 1.042.404,10	CONDE ILUMINADO - FGTHS
/22	R\$ 669.883,38	Abertura de Processo Licitatório para Obra de Reforma dos Cemitérios do Centro e Jacumã
204/2022	R\$ 609.310,00	LIMPEZA DE POÇOS
050/2022	R\$ 27.428,77	RESTABELECIMENTO E EXTENSÃO DO SISTEMA DE ABASTECIMENTO DE ÁGUA FRIA DE CAXITU
445/2022	R\$ 231.592,31	BOMBEAMENTO DE ÁGUA PARA COMPRA E AQUISIÇÃO DE BOMBAS
355/2022	R\$ 10.960,00	FERRAGEM PARA CONSTRUÇÃO E MANUTENÇÃO
190/2022	R\$ 91.153,00	MATERIAL HIDRÁULICO PARA MANUTENÇÃO DO SISTEMA DE ABASTECIMENTO
	R\$ 210.103,65	CONSTRUÇÃO DE ABASTECIMENTO EM VARIAS COMUNIDADES DE CONDE (EXECUTADO RICK CHARLES E NOVA CANAÃ)
	R\$ 11.000,00	ELABORAÇÃO DE PROJETO PARA A ILUMINAÇÃO DA ENTRADA DA CIDADE
	R\$ 48.000,00	ALUGUEL DE TERRENO DA SEINFRA
	R\$ 14.000,00	LOCAÇÃO DE RETROSCAVADEIRA EMERGENCIAL
	R\$ 11.760,00	LOCAÇÃO DE BETONEIRAS
	R\$ 4.176,00	LOCAÇÃO DE ANDAIMES
	R\$ 1.000,00	ELABORAÇÃO DE LEVANTAMENTO DE ATERRO NOEMIA ALVES
	R\$ 4.000,00	PROJETO EXECUTIVO CONTENÇÃO DE TALUDE
	R\$ 2.700,00	TUBO DE CONCRETO
	R\$ 5.500,00	CAMINHÃO CARROCERIA
	R\$ 14.964,00	ROLO CHAPA GALVANIZADA
	R\$ 5.500,00	COMPRA DE TUBULAÇÃO DE CONCRETO, PARA CONSTRUÇÃO DE PASSAGEM MOLHADA NA COMUNIDADE QUILOMBOLA DE MITUAÇU
	R\$ 30.000,00	AQUISIÇÃO DE REFEIÇÃO (ESTIMATIVA)
	R\$ 20.000,00	MATERIAL DE LIMPEZA (ESTIMATIVA)
	R\$ 20.000,00	FARDAMENTO
TOTAL	R\$ 10.481.099,51	

9. CONCLUSÃO

A Secretaria Municipal de Infraestrutura tem o prazer de apresentar a conclusão do relatório anual, mostrando o empenho e comprometimento do serviço que lhe foi atribuído.

Essas ações realizadas nas repartições as quais a SEINFRA é responsável contribuiu para o crescimento diário do município, trazendo um melhor atendimento aos munícipes.

Logo, avançamos para resultados com crescimento gradativo, para melhorar a condição básica de vida dos cidadãos condense e aqueles que nos vem visitar, protegendo e respeitando o desenvolvimento equitativo, social e de inclusão.



SECRETARIA MUNICIPAL DE MEIO AMBIENTE

**AÇÕES DA SECRETARIA DE MEIO AMBIENTE - SEMAM, NO
EXERCÍCIO DE 2022**

IDENTIFICAÇÃO DO ÓRGÃO:

Secretaria de Meio Ambiente de CONDE - SEMAM

Endereço: Rodovia dos Tabajaras – PB 018 – KM 3,5. Conde/PB. CEP. 58.322-000.

Telefones (83) 986479185

E-mail: www.conde.pb.gov.br; semam.conde@gmail.com

QUADRO DE SERVIDORES

EQUIPE TÉCNICA:

Secretário de Meio Ambiente

Msc. Walber Farias Marques

Biólogo

Secretário Executivo de Meio Ambiente

Klewer Dannyellson de Souza Ferreira

Gerente de Análise de Projetos e Licenciamento

Hugo Carolino Cândido

Engenheiro Ambiental

SECRETARIA MUNICIPAL DO MEIO AMBIENTE – SEMAM
Planalto Nossa Sra. da Conceição, Conde – PB, 58322-000
semam.conde@gmail.com

Gerente de Limpeza Urbana Pública

Nicodemos Chagas da Silva

Analistas Licenciamento

Yohanna Ribeiro Klafke - Bióloga

Thiara Campello Soares de Araújo - Engenheiro Ambiental

Genival Quirino Seabra Filho - Engenheiro Agrônomo

Assessor Jurídico

Maria Andrea Lourenço

Fiscalização Ambiental

Allyson Santos de Araújo

Equipe Administrativa

Tatiane Diniz de Oliveira

Emanuelle Cristiny dos Santos Araújo

Limpeza Pública

Alexsandro Gomes dos Santos

Silvano Gonçalves do Nascimento

SECRETARIA MUNICIPAL DO MEIO AMBIENTE – SEMAM
Planalto Nossa Sra. da Conceição, Conde – PB, 58322-000
semam.conde@gmail.com

OBJETIVO DA PASTA – Atividade Meio

A Secretaria de Meio Ambiente – SEMAM é o órgão responsável pelo planejamento, coordenação, orientação, supervisão, fiscalização e licenciamento na área de meio ambiente no Município e da limpeza pública, voltada para as questões de sensibilização, organização e desenvolvimento do meio ambiente ecologicamente equilibrado.

INTRODUÇÃO

Desde a sua criação, a Secretaria de Meio Ambiente (SEMAM) passou a planejar, coordenar, orientar e supervisionar, dentro de suas competências, atividades relacionadas com o meio ambiente no município de Cabedelo. Dessa forma as demandas relativas ao uso dos recursos naturais no município passaram a ser criteriosamente analisadas por meio dos processos de licenciamento e fiscalização ambiental realizados pela equipe técnica da SEMAM.

No ano de 2022 as ações que visem melhorar o aparelhamento da Pasta, atendimento a população, ações e projetos, interações com outros órgãos. Sendo assim destacamos as seguintes ações:

- ▶ Ampliação das ações de licenciamento com a emissão de 108 licenças ambientais, em conformidade com a legislação vigente (Lei nº 1.026/2019; Lei nº 1.108/2021 e a Lei Complementar nº 140/2011);

- ▶ Ampliação dos recursos do Fundo Municipal de Desenvolvimento do Meio Ambiente, com a regularização dos recursos do licenciamento e autos de infração, em consonância com a legislação vigente (Incisos II e III, art. 130, da Lei Municipal nº 1.026, de 05 de junho de 2019);

SECRETARIA MUNICIPAL DO MEIO AMBIENTE – SEMAM
Planalto Nossa Sra. da Conceição, Conde – PB, 58322-000
semam.conde@gmail.com

- ▶ Emissão de 27 autorizações de supressão vegetal em espécies passíveis de corte;

- ▶ Fiscalização e controle ambiental, com ações de demandas espontâneas e induzidas, por denúncia da população e procedimentos do Ministério Público Estadual e Federal, com emissão de 09 autos de infração, 02 embargos e 34 notificações;

- ▶ Aquisição de veículo tracionado para fiscalização e coletes de fiscalização;

- ▶ Treinamento e capacitação da equipe de fiscalização ambiental;

- ▶ Treinamento e capacitação da equipe de licenciamento ambiental;

- ▶ Elaboração do projeto da nova sede da SEMAM;

- ▶ Implantação do Decreto nº04/2022 o qual estabelece a Conversão de Multa Ambiental;

- ▶ Estruturação do Conselho Municipal de Desenvolvimento do Meio Ambiente – CONDEMA, com a formação de nova composição, elaboração do Edital de convocação da sociedade civil;

- ▶ Elaboração da Deliberação nº 01/2022 do COMDEMA que dispensa da taxa de licenciamento ambiental para pequenos produtores rurais da agricultura familiar;

- ▶ Implantação de programa de educação ambiental no município a fim de disciplinar a disponibilização para coleta dos resíduos produzidos pela população, com a

SECRETARIA MUNICIPAL DO MEIO AMBIENTE – SEMAM
Planalto Nossa Sra. da Conceição, Conde – PB, 58322-000
semam.conde@gmail.com

diminuição de pontos de lixo em localidade que pode ser atendidas por caminhões compactadores;

- ▶ Ampliação na quantidade de serviços de limpeza urbana;

- ▶ Implantação do regulamento de limpeza urbana;

- ▶ Reativação do Comitê Gestor do Projeto Orla de Conde - CGPOC;

- ▶ Foram coletados cerca de 20.665,94 toneladas de resíduos no município pela empresa de coleta pública, com destinação ao aterro sanitário.

Conde, 16 de março de 2023.

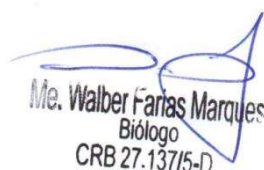

Me. Walber Farias Marques
Biólogo
CRB 27.137/5-D

Biól. Walber Farias Marques

Secretário

SECRETARIA MUNICIPAL DO MEIO AMBIENTE – SEMAM
Planalto Nossa Sra. da Conceição, Conde – PB, 58322-000
semam.conde@gmail.com



ESTADO DA PARAÍBA
PREFEITURA MUNICIPAL DE CONDE
SECRETARIA DE EDUCAÇÃO,
CULTURA E ESPORTES



**RELATÓRIO CENTRO DE DIVISÃO – JANEIRO Á
DEZEMBRO 2022**

O presente relatório destina-se ao cumprimento legal das funções inerentes ao cargo de Almojarife, bem como prestar contas das ações desenvolvidas entre os meses de janeiro á Dezembro do decorrente ano.

O centro de divisão que abrange também o almoxarifado, conta no atual momento com o trabalho da seguinte equipe: Silvana Farias Vital, Leandro Pereira da Silva, Lídia Maria de Souza Rodrigues, Francisca de Assis Dutra dos Santos, para atender as demandas de 21 unidades Escolares, 11 unidades de Creis, Núcleo de Cultura, Biblioteca, Casa dos Conselhos, Centro de Atendimento Educacional Especializado, Coordenação de Esportes, Coordenação de Transportes, Celic, Divae, Núcleo Administrativo de Jacumã, Secretária de Infraestrutura, e todos os departamentos que compõe a Secretaria de Educação, Cultura e Esportes.

Priorizamos analisar todo o armazenamento do núcleo já existente, contabilizando o que foi recebido, ajustando as entradas e saídas de maneira minuciosa para que todos pudessem ser atendidos no tempo previsto.

Segue a lista de materiais que encontramos no depósito em Janeiro:

Material diversos:

- 7.050 unidades de garrafas de Álcool 500ml 75%
- 300 unidades Dispenser
- 22.000 – Caixas de Máscaras descartáveis com 50 unidades
- 92 Galões de álcool em 4,5ml.
- 07 unidades de avental simples
- 273 cestos de lixo telados
- 208 detergentes 500ml
- 228 esponjas para louças
- 250 caixas de fosforo
- 172 pacotes de palha de aço
- 245 panos de prato
- 474 pregadores de roupas
- Papel higiênico
- 133 pacotes com 05 de sabão em barra
- 672 sabonetes (Produto com validades vencidas – desde 2018)
- 68 unidades varal em nylon
- 05 unidades de vassouras para vaso sanitário
- 02 pacotes de luvas descartáveis
- 107 unidades vassouras de piaçava
- 69 vassouras para manutenções (Substituição do cabo)
- 297 Unidades de copos plástico na cor azul
- 56 unidades de coadores de café
- 273 unidades de pentes (diversas cores)
- 160 unidades de escova dental
- 93 unidades de escovas Canadá
- 27 pacotes de Fraudas descartáveis (Produto com validades vencidas – desde 2018)

Material diversos Pedagógicos:

- 129 unidades de Envelope de papel madeira
- 96 unidades de folha krafite
- 96 unidades de folha papel madeira
- 85 folhas de papel camurça na cor preta
- 50 folhas de papel camurça na cor branca
- 50 folhas de papel camurça na cor vermelha
- 50 folhas de papel camurça na cor azul royal
- 50 folhas de papel camurça na cor azul claro
- 50 folhas de papel camurça na cor amarelo
- 50 folhas de papel camurça na cor verde musgo
- 50 folhas de papel camurça na cor verde
- 25 folhas de papel camurça na cor marron
- 25 folhas de papel camurça na cor salmão
- 75 folhas de papel camurça na cor rosa
- 80 folhas de papel laminado na cor laranja
- 77 folhas de papel laminado na cor vermelho
- 160 folhas de papel laminado na cor rosem gold
- 80 folhas de papel laminado na cor pink
- 40 folhas de papel laminado na cor dourado
- 80 folhas de papel laminado na cor prata
- 80 folhas de papel laminado na cor verde
- 100 folhas de papel seda laranja
- 100 folhas de papel seda preto
- 100 folhas de papel seda vermelho
- 100 folhas de papel seda verde bandeira
- 60 unidades de almofada para carimbo
- 150 unidades de caderno para desenho
- 156 caixas de cola com glitter
- 665 caixas de canetas esferográfica azul
- 200 unidades de canetas esferográfica vermelha
- 39 corretivos fitas
- 60 unidades de blocos adesivos
- 106 colas em bastão
- 16 unidades de cola instantânea
- 55 unidades de calculadora
- 20 caixas de clips 60

- 54 caixas de clips 40
- 49 caixas de clips 80
- 50 caixas de clips 20
- 72 unidades de lápis na cor azul para quadro branco
- 108 unidade de lápis na cor preto para quadro branco
- 72 unidades de lápis na cor vermelha para quadro branco
- 67 unidades de estilete grande
- 10 unidades de extrator de grampos
- 804 unidades de envelopes A4 branco
- 149 unidades de estilete pequeno
- 457 unidades envelopes amarelo
- 84 unidades de envelopes para cartas
- 43 unidades de escarcelas transparentes
- 72 unidades de fita durex grande
- 10 unidades de fita dupla face
- 34 unidades de grampeadores profissional
- 56 unidades de grampeadores de mesa
- 05 caixas de grampos 23 13
- 02 caixas de grampos 26 8
- 40 unidades de livros de protocolos
- 47 pacotes de lápis de cor com 12 unidades
- 100 unidades de lâmina de estiletes do largo
- 05 unidades de marcador para CD'S
- 46 marcadores permanente vermelho
- 28 unidades de marcador permanente azul
- 20 unidades de marcador permanente preto
- 06 unidades de marcador permanente verde
- 03 pacotes de palito de picolé
- 24 pacotes de palito de churrasco
- 13 unidades de prancheta acrílica
- 330 unidades pastas cartão duplex preta
- 500 unidades pastas cartão duplex azul
- 05 caixas de percevejo

- 05 perfuradores
- 100 folhas de papel madeira
- 08 rolos de papel auto adesivo
- 27 Quadros brancos
- 107 unidades de réguas 30 cm
- 17 resmas de papel A4
- 272 tesouras sem pontas
- 72 tesouras grande
- 197 tintas guache da grande
- 49 tintas para carimbo preta
- 50 unidades de tinta azul para carimbo

Equipamentos Pedagógicos:

- 02 escorregos com balanço
- 05 almofadados
- 03 telhados para casinha
- 03 casas grandes
- 312 bambolês
- 01 Escorrego
- 03 cavalinhos com balanço
- 02 brinquedos pula pula
- 05 piscinas de bolinhas
- 15 cadeiras com braços (Celic)
- 09 cadeiras coloridas
- 02 balanços
- 43 mesas infantis
- 213 Colchonetes na cor azul
- 266 Cadeiras escolares infantil
- 01 Forno industrial (Lacrado)
- 86 Quadros branco

Saldo de Materiais pedagógicos – Sedec:

- 4.032 unidades de grafite
- 107 caixas de giz de cera
- 177 caixas de lápis de cor de madeira
- 280 unidades de borracha
- 45 unidades borracha bicolor
- 180 unidades de borracha ponteira
- 08 unidades de apagador da marca menno
- 90 unidades de apagadores starprint
- 36 caixas de lápis hidrocor marca léo léo
- 62 caixas de lápis hidrocor marca wave
- 79 folhas de papel crepom – Amarela e marfim
- 77 folhas de papel crepom – azul escura
- 33 folhas de papel crepom – azul claro
- 33 folhas de papel crepom – azul celeste
- 30 folhas de papel crepom – branco
- 26 folhas de papel crepom – acinzentado
- 24 folhas de papel crepom – pink
- 20 folhas de papel crepom – preto
- 20 folhas de papel crepom – rosa claro
- 07 folhas de papel crepom – lilás
- 14 folhas de papel crepom – verde escuro
- 19 folhas de papel crepom – verde bandeira
- 32 folhas de papel crepom – vermelho
- 976 folhas de cartolina branca
- 206 folhas de papel semi krafet
- 86 folhas de papel madeira
- 37 folhas de papel cartão
- 100 folhas de papel cartão roxa
- 73 folhas de papel cartão lilás
- 120 folhas de papel cartão preto
- 20 folhas de papel cartão laranja
- 45 folhas de papel cartão vermelha

- 546 folhas de papel laminado na cor azul
- 378 folhas de papel laminado na cor verde
- 828 folhas de papel laminado na cor amarelo
- 710 folhas de papel laminado na cor vermelho
- 540 folhas de papel laminado na cor prata
- 40 folhas de papel laminado na cor dourado
- 40 folhas de papel laminado na cor rose gold
- 40 folhas de papel laminado na cor pink
- 19 folhas de papel camurça na cor azul royal
- 25 folhas de papel camurça na cor azul escuro
- 62 folhas de papel camurça na cor azul claro
- 19 folhas de papel camurça na cor preto
- 21 folhas de papel camurça na cor verde
- 09 folhas de papel camurça na cor verde bandeira
- 39 folhas de papel camurça na cor rosa pink
- 29 folhas de papel camurça na cor vermelha
- 23 folhas de papel camurça na cor amarelo
- 12 quadros de aviso
- 44 folhas de isopor
- 29 fardos de papel higiênico (Lacrado)
- 172 pacotes de palha de aço
- 56 coadores de café
- 245 panos de prato
- 474 Pacotes de prendedores de roupa

Brinquedos diversos e pedagógicos:

- Carros caçambão
- Carros caçamba com peças de encaixar
- Casinhas de encaixe
- Tartarugas marujo
- Bonecas grandes
- Bonecas médias
- Caixas diversão blocos
- Quebras cabeças piquenique
- Cubos de encaixes
- Baldes de encaixes

- Dados numéricos
- Dominó
- Jogo da memória
- Bambolês

Observação: A quantidade de brinquedos não foi contabilizada, devido a demanda de chegada e entrega de demais produtos.

Materiais em desuso – Levantamento realizado pela equipe do Sr. Assis

- 01 Arquivo com quatro gavetas
- 01 Base desacoplada de bebedouro vertical
- 01 Bebedouro com duas torneiras
- 01 Bebedouro sem torneiras
- 01 Base de mesa sem tampos
- 01 Balanço sem as peças
- 02 Cadeiras com braços quebradas
- 01 Cadeira de escritório quebrada
- 22 Colchonetes danificados
- 01 Estabilizador infantil
- 02 Estante de metal sem prateleiras
- 02 Estante arquivo
- 02 Filtros de barro
- 01 Fogão 04 bocas
- 01 Fogão 06 bocas
- 01 Fogão de 06 bocas industrial com forno
- 01 Fogão de 06 bocas industrial
- 01 Fogão de 04 bocas industrial
- 01 Fogão de 02 bocas industrial
- 02 Freezer 02 portas
- 01 Geladeira pequena
- 66 Mesas infantis

- 01 Prateleira de madeira
- 18 Pneus
- 01 Perbolim (Totó)
- 05 Quadros sendo 01 de giz e 04 brancos
- 01 Tanquinho de lavar roupas
- 02 Bebedouros de 03 torneiras
- 04 Armários
- 01 Geladeira
- 01 Televisão
- 08 Computadores
- 27 Mesas pequenas
- 48 Mesas infantis

Relação de entregas – Escolas e Crei's:

- ❖ Kits Escolares (Mochila e material escolar)
- ❖ Kits de proteção (Álcool em gel e máscara - Adulto e Kids)
- ❖ Kits professores (Caderno, apagador, lápis grafite, caneta esferográfica, Lápis de quadro, borracha e máscara descartáveis)
- ❖ Material de limpeza (Desinfetante, sabão em barra, detergente, sabão em pó, água sanitária, palha de aço, esponja, papel higiênico)
- ❖ Material de higiene (Shampoo, creme de pentear, sabonete líquido, escova de dente, fraldas descartáveis, escova de cabelo, pente, creme dental, pomada para assadura.)
- ❖ Mesas e cadeiras (Maternal)
- ❖ Mesas e cadeiras (Adultos)
- ❖ Bebedouro

- ❖ Piscina de bolinhas, pula-pula, casinha, mesa grande e flip chart
- ❖ Livros didáticos
- ❖ Toalhas - Sementes (48 Unidades - CREI Flor de Abacate)

Relação de materiais que recebemos no decorrente ano:

Segue a relação e quantitativo de fardamento que recebemos:

Data de Recebimento: 10/03/2022

- Camisetas com mangas – 15.000 unidades (Retificamos que essas camisetas as caixas estavam misturadas, camisetas regatas e com manga.)
- Camisetas regatas – 1.083 unidades
- Estojo – 7.471 unidades
- Meias – 7.525 pares
- Nécessaire – 7.471 unidades
- Squeeze – 7.471 unidades

Data de Recebimento: 30/03/2022

- Camiseta diversos – 157 unidades
- Camiseta regata – 9.236 unidades
- Papete – 1.037 unidades

Data de Recebimento: 20/04/2022

- Bermuda – 4.014 unidades
- Calça – 2.080 unidades
- Short saia – 748 unidades
- Tênis – 6.287 unidades

Data de Recebimento: 22/07/2022

Camiseta com Manga

- 4 anos – 15 unidades

- 6 anos – 03 unidades
- 8 anos – 20 unidades
- 10 anos – 131 unidades
- 14 anos – 08 unidades
- 16 anos – 09 unidades

Camiseta com Manga (adulto)

- P – 20 unidades
- M – 43 unidades
- G – 21 unidades

Camiseta Regata

- 2 anos – 08 unidades
- 6 anos – 06 unidades
- 8 anos – 26 unidades
- 10 anos – 03 unidades
- 12 anos – 01 unidades
- 14 anos – 10 unidades

Bermudas

- 4 anos – 73 unidades
- 6 anos – 32 unidades
- 8 anos – 56 unidades
- 10 anos – 55 unidades
- 12 anos – 135 unidades
- 14 anos – 10 unidades
- 16 anos – 27 unidades

Calça

- 14 anos – 111 unidades
- 16 anos – 02 unidades

Calça (adulto)

- T 36 – 18 unidades
- T 38 – 02 unidades
- T 40 – 69 unidades

- T 42 – 29 unidades
- T 44 – 75 unidades
- T 48 – 50 unidades
- T 50 – 100 unidades

Short Saia

- 2 anos – 6 unidades
- 4 anos – 159 unidades
- 6 anos – 45 unidades
- 8 anos – 17 unidades

Segue a lista e o quantitativo de livro que recebemos:

Data de Recebimento: 09/05/2022

Livro Robótica - 6° ao 9° ano Aluno

- 24 cxs com 90 livros
- 01 cx com 28 livros

Livro Robótica - 6° ao 9° ano Professor

- 01 cx com 34 livros

Educação Financeira - 6° ano Professor

- 01 cx com 21 livros

Educação Financeira - 6° ano Aluno

- 08 cxs com 70 livros
- 01 cx com 27 livros (OBS: nessa caixa era pra ter 40 livros, faltou 13)

Educação Financeira - 7° ano Aluno

- 01 cx com 18 livros
- 09 cxs com 65 livros
- 01 cx com 43 livros

Educação Financeira - 8° ano Aluno

- 04 cxs com 110 livros
- 01 cxs com 90 livros
- 01 Cx com 14 livros

Educação financeira - 9° ano Aluno

- 12 livros
- 05 cxs com 75 livros
- 01 cx com 64 livros

Empreendedorismo - 6° ano Professor

- 01 cx om 21 livros

Empreendedorismo - 6° ano Aluno

- 09 cxs com 60 livros
- 01 cx com 47 livros

Empreendedorismo - 7° ano Aluno

- 10 cxs com 60 livros
- 01 Cx com 28 livros
- 01 cx com 18 livros

Empreendedorismo - 8° ano Aluno

- 08 cxs com 61 livros
- 01 cx com 46 livros
- 01 cx com 14 livros Empreendedorismo - 9° ano Aluno
- 06 cxs com 66 livros
- 01 cx com 36 livros (OBS: era pra ter 43 livros, faltou 7 livros)
- 01 cx com 12 livros

Data de Recebimento: 07/07/2022

- 2.189 Livros Robótica (manual de como

montar os kits)

- 33 Kits Robótica

Segue a lista e o quantitativo de material de Higiene:

Data de Recebimento: 27/05/2022

- 1.060 unidades – Condicionador Infantil (250 ml)
- 1.073 unidades – Shampoo Infantil (250ml)
- 1.073 unidades – Sabonete Infantil (80g)

Data de Recebimento: 23/09/2022

- 104 unidades – Colônia 118 ml
- 40 Pacotes – Creme dental com 12 unidades cada

Data de Recebimento: 29/12/2022

- 400 Rolos de algodão 500g
- 1.400 Pacotes de absorvente com 8 unidades cada
- 230 Unidades de creme dental 50g
- 650 Unidades de Haste flexível

Segue a lista e o quantitativo de material de expediente que recebemos:

Data de Recebimento: 01/06/2022

- 104 kg – Bastão cola quente
- 575 unidades – Cola de Isopor (450g)
- 143 unidades – Cola Branca (500g)
- 47 unidades – Cola Isopor e EVA (900g)
- 176 unidades – Lâminas para estilete largo
- 160 unidades – Pastas Catálogo
- 360 unidades - Pincel para Quadro branco (preto)

- 72 unidades - Pincel para Quadro branco (vermelho)

Data de Recebimento: 30/06/2022

- 20 unidades – Cola Adesivo Instantâneo (50g)
- 10 unidades – Cola Adesivo Instantâneo (20g)
- 36 caixas – Grampo (grampeador de mesa)
- 25 unidades – Pasta Catálogo
- 36 unidades – Perfurador de Papel (2 furos)
- 1.320 caixas – Pincel para Quadro Branco (preto)
- 1.440 caixas – Pincel para Quadro Branco (vermelho)
- 420 caixas – Pincel para Quadro Branco (azul)
- 76 unidades – Prancheta Acrílica

Data de Recebimento: 02/09/2022

- 3.000 - Resmas de Papel A4 Ofício

Data de Recebimento: 06/09/2022

- 90 unidades – Pasta catálogo
- 14 unidades – Perfurador de papéis
- 89 kg – Cola branca

Segue a lista e o quantitativo de material permanente que recebemos:

Data de Recebimento: 04/08/2022

- 530 unidades - Conjuntos Aluno (Azul)

Data de Recebimento: 17/08/2022

- 32 unidades - Conjuntos Aluno (Vermelho)

- 300 - Conjuntos Aluno (Azul)

Data de Recebimento: 02/09/2022

- 30 -Conjuntos Professor
- 325 - Conjuntos Aluno (Vermelho)

Data de Recebimento: 09/09/2022

- 145 - Conjuntos Professor

Data de Recebimento: 12/12/2022

- 69 Unidades de mesas com duas gavetas, estrutura em aço, medindo 1,20 x 0,75
- 33 Unidade de mesas para copa redonda, tampo madeira com estrutura de ferro.

Segue a lista e o quantitativo de material de limpeza que recebemos:

Data de Recebimento: 23/09/2022

- 48 caixas – Água sanitária (1 litro) cada caixa com 12 unidades Obs: veio faltando 1 unidades em uma caixa
- 88 unidades – Desinfetante (2 litros)
- 108 unidades – Detergente (500ml)
- 33 fardos – Papel higiênico com 16 pacotes cada
- 15 fardos – Sabão em pó 500g cada fardo com 24 pacotes
- 18 caixas – Sabão em barra cada caixa com 10 tabletes obs: veio faltando 1 tablete em uma caixa
- 30 pacotes – Saco plástico para lixo (pacote com 100 unidades 20L)
- 35 pacotes – Saco plástico para lixo (pacote com 100 unidades 40L)

Segue a lista e o quantitativo de Eletrodomésticos que recebemos:

Data de Recebimento: 05/09/2022

- 06 unidades – Ar condicionado 12.000 BTUS

Data de Recebimento: 03/10/2022

- 24 unidades – Freezer Fricon (2 portas)
- 08 unidades – Smart TV LED AOC 43"

Data de Recebimento: 13/10/2022

- 15 unidades – Condicionador de Ar NEO SPLIT - WI - WALL 18.000 BTUS Marca : Agratto

Data de Recebimento: 17/10/22

- 36 unidades - Espremedor de alumínio grande

Data de Recebimento: 24/10/2022

- 25 unidades – TV 43” AOC Smart Led Full HD
- 12 unidades – Fogões Industriais 06 bocas com forno
- 32 unidades – Microondas 20L na cor cinza / Consul

Data de Recebimento: 28/10/2022

- 479 unidades - Ventilador de parede de 60cm New Marca : Ventisol

Data de Recebimento: 08/11/2022

- 14 unidades - Fogões industriais 6 bocas com o forno

Segue a lista e quantitativo de lençóis que recebemos:

Data de Recebimento: 13/12/2022

- 1.300 Lençóis Percal 100% algodão 1,60 x 1,00 cor branca

Data de Recebimento: 15/12/2022

- 1.300 Edredons dupla face 100% algodão – Enchimento 100% poliéster medindo 1,15 x 1,40

Segue a lista de jornada de entregas anual da rede municipal de ensino do nosso município de conde:

Creches:

Crei Antônio Maranhão – Flor de Jambo

Mês – Fevereiro

- Entrega de kits escolares – 03/02/2022
- Educação infantil e creches – 100 kits

Material de Proteção – 11/02/2022

- 16 Litros de álcool em gel 75%
- 141 Caixas de máscaras descartáveis (infantil)

Entrega de kits escolares – 11/02/2022

- Educação infantil e creches – 41 kits

Material de Higiene – 16/02/2022

- 16 Unidades de escovas de dente
- 09 Unidades de escovas p/ cabelo
- 24 Unidades de pentes p / cabelo

Material de Limpeza – 16/02/2022

- 04 Litros de água sanitária
- 10 Litros de desinfetante
- 03 Unidades de detergente 500ml
- 04 Unidades de esponjas de pratos
- 02 Pacotes de esponja de aço (bombril)
- 01 Maço de fósforo
- 01 Fardo de papel higiênico
- 03 Pacotes de sabão em pó
- 02 Tabletes de sabão em barra

Entrega de kits escolares – 16/02/2022

- Educação infantil e creches – 22 kits

Mês – Março

Material de Higiene – 14/03/2022

- 02 Unidades de creme de assadura
- 10 Unidades de creme de pentear
- 12 Unidades de creme dental
- 16 Pacotes de fraldas descartáveis
- 06 Litros de sabonete líquido
- 10 Unidades de shampoo

Material de Limpeza – 14/03/2022

- 08 Litros de água sanitária
- 15 Litros de desinfetante
- 05 Unidades de esponja de prato

- 02 Pacotes de esponja de aço (bombril)
- 02 Maço de fósforo
- 01 Fardo de papel higiênico
- 06 Pacotes de sabão em pó
- 03 Tabletes de sabão em barra

Mês – Maio

Material de Proteção – 31/05/2022

- 16 Litros de álcool em gel 75%
- 141 Caixas de máscaras descartáveis (infantil)

Entrega de 152 kits da 1ª remessa de de fardamento escolar – 31/05/2022

Contendo os seguintes itens:

- 152 Blusas
- 78 Bermudas
- 152 Pares de meia
- 152 Nécessaire
- 152 Pares de papete
- 74 Short Saia
- 152 Squeeze

Material Permanente – 31/05/2022

- 40 Lençóis de elástico

Mês – Junho

Material de Higiene – 08/06/2022

- 06 Unidades de creme dental
- 36 Unidades de condicionador
- 36 Unidades de sabonete em barra

- 36 Unidades de shampoo

Mês – Agosto

Material de Expediente – 03/08/2022

- 03 Unidades de cola branca 500g
- 05 Unidades de cola isopor 450g
- 01 Unidade de cola isopor e EVA 900g
- 01 Caixa de grampo para grampeador de mesa
- 03 Unidades de lâmina para estilete largo
- 01 Unidade prancheta com prendedor
- 01 Unidade de perfurador de papel
- 15 Caixas de pincel para quadro branco (preto) com 12 und
- 15 Caixas de pincel para quadro branco (vermelho) com 12 und

Mês – Setembro

Material de Expediente – 06/09/2022

- 02 Caixas de resmas de papel ofício A4

Entrega da 2ª remessa de fardamento escolar – 06/09/2022

Contendo os seguintes itens:

- 109 Bermudas
- 151 Blusas
- 42 Short Saia

Material de Limpeza – 20/09/2022

- 10 Litros de desinfetante

Material de Higiene – 20/09/2022

- 36 Unidades de condicionador

- 36 Unidades de sabonete em barra
- 36 Unidades de shampoo

Material de Limpeza – 23/09/2022

- 36 Litros de água sanitária
- 06 Unidades de detergente 500ml
- 01 Fardo de papel higiênico
- 24 Pacotes de sabão em pó
- 10 Tabletes de sabão em barra
- 04 Pacotes de saco plástico para lixo

Material de Higiene – 23/09/2022

- 10 Unidades de colônia 118ml
- 48 Unidades de creme dental

Mês – Novembro

Eletrodoméstico – 10/11/2022

- 01 Espremedor de frutas (Alumínio grande)

Crei Alfredo Rodrigues – Flor de Mangaba

Mês – Fevereiro

Entrega de kits escolares – 01/02/2022

- Educação infantil e creches – 66 kits

Material de Proteção – 10/02/2022

- 10 Litros de álcool em gel 75%
- 57 Caixas de máscaras descartáveis (infantil)

Material de Higiene – 14/02/2022

- 16 Unidades de escovas de dente
- 09 Unidades de escovas p/ cabelo
- 24 Unidades de pentes p/ cabelo

Material de Limpeza – 14/02/2022

- 04 Litros de água sanitária
- 10 Litros de desinfetante
- 03 Unidades de detergente 500 ml
- 03 Unidades de esponjas de prato
- 02 Pacotes de esponjas de aço (bombril)
- 01 Fardo de papel higiênico
- 03 Pacotes de sabão em pó
- 02 Tabletes de sabão em barra

Material de Expediente – 22/02/2022

- 10 Caixas de massa de modelar

Brinquedos – 23/02/2022

- 01 Piscina de bolinhas com 1.000 Unidades de bolinhas
- 01 Casinha recreativa
- 02 Unidades de baldes blocos
- 06 Unidades de bonecas grande
- 04 Unidades de bonecas média
- 03 Unidades de carros caçamba com 6 peças de encaixar
- 12 Unidades de carros caçambão
- 06 Unidades de casinhas de atividades viva brincar
- 02 Unidades de cubos didáticos (vira tapete)
- 04 Unidades de dominó
- 04 Unidade de jogos da memória
- 01 Casinha grande
- 01 Pula pula

Material Permanente – 23/02/2022

- 05 Mesas p/ sala de aula (infantil)
- 20 Cadeiras p / sala de aula (infantil)

Mês – Março

Material de Higiene – 11/03/2022

- 02 Unidades de creme de assadura
- 06 Unidades de creme de pentear
- 06 Unidades de creme dental
- 08 Pacotes de fraldas descartáveis
- 04 Litros de sabonete líquido
- 06 Unidades de shampoo

Material de Limpeza – 11/03/2022

- 06 Litros de água sanitária
- 10 Litros de desinfetante
- 05 Unidades de esponjas de prato
- 02 Pacotes de esponjas de aço (bombril)
- 02 Maço de fósforo
- 10 Pacotes de papel higiênico
- 04 Pacotes de sabão em pó
- 02 Tabletes de sabão em barra

Mês – Abril

Material de Higiene – 20/04/2022

- 10 Unidades de creme de pentear
- 12 Unidades de creme dental
- 08 Pacotes de fraldas descartáveis
- 08 Litros de sabonete líquido
- 10 Unidades de shampoo

Material de Proteção – 20/04/2022

- 10 Litros de álcool em gel 75%
- 57 Caixas de máscaras descartáveis (infantil)

Mês – Maio

Entrega de 66 kits da 1ª remessa de fardamento escolar – 30/05/2022

Contendo os seguintes itens:

- 66 Blusas
- 35 Bermudas
- 66 Pares de meia
- 66 Nécessaire
- 63 Pares de papetes
- 31 Short Saia
- 66 Squeeze

- 03 Pares de tênis

Mês – Junho

Material de Higiene – 10/06/2022

- 24 Unidades de condicionador
- 08 Pacotes de fraldas descartáveis
- 24 Unidades de sabonete em barra
- 24 Unidades de shampoo

Material de Limpeza – 10/06/2022

- 10 Litros de desinfetante
- 02 Pacotes de esponjas de aço (bombril)
- 01 Maço de fósforo

Mês – Julho

Material de Limpeza – 13/07/2022

- 10 Litros de desinfetante
- 02 Pacotes de esponjas de aço (bombril)
- 01 Maço de fósforo

Material de Higiene – 13/07/2022

- 68 Unidades de escovas de dente

Material de Expediente – 28/07/2022

- 03 Unidades de cola branca 500g
- 05 Unidades de cola isopor 450g

- 01 Unidades de cola isopor e EVA 900g
- 01 Caixa de grampo para grampeador de mesa
- 03 Unidades de lâmina para estilete largo
- 01 Unidade de prancheta com prendedor
- 01 Unidade de perfurador de papel
- 06 Caixas de pincel para quadro branco (preto) com 12 und cada
- 06 Caixas de pincel para quadro branco (vermelho) com 12 und cada

Mês – Agosto

Material de Higiene – 16/08/2022

- 03 Unidades de creme de pentear

Material de Limpeza – 16/08/2022

- 10 Litros de desinfetante

Mês – Setembro

Entrega da 2ª remessa de fardamento escolar – 02/09/2022
Contendo os seguintes itens:

- 45 Bermudas
- 61 Blusas
- 16 Short Saia

Material de Expediente – 05/09/2022

- 01 Caixa de resma de papel ofício A4

Material de Higiene – 23/09/2022

- 10 Unidades de colônia 118 ml
- 48 Unidades de creme dental

Material de Limpeza – 23/09/2022

- 36 Litros de água sanitária
- 06 Unidades de detergente 500ml
- 01 Fardo de papel higiênico
- 12 Pacotes de sabão em pó
- 10 Tabletes de sabão em barra
- 02 Pacotes de saco plástico para lixo

Mês – Outubro

Material de Higiene – 27/10/2022

- 24 Unidades de condicionador
- 24 Unidades de sabonete em barra
- 24 Unidades de shampoo

Mês – Novembro

Eletrodomésticos – 10/11/2022

- 02 Ar Condicionado Neo Split 18.000 BTUS Marca: Agratto
- 01 Espremedor de frutas (Alumínio grande)
- 01 Freezer horizontal 2 portas Marca: Fricon
- 01 Microondas 20L cinza Marca: Consul
- 01 Smart TV 43” Full HD Marca: AOC
- 06 Ventiladores de parede 60 cm New Marca: Ventisol

Material Permanente – 10/11/2022

- 30 Conjuntos aluno (vermelho)
- 03 Conjuntos professor (Birô e cadeira)

Eletrodomésticos – 11/11/2022

- 01 Fogão industrial 6 bocas com forno

Crei Flor de Araçá

Mês – Fevereiro

- Entrega de kits escolares – 02/02/2022
- Educação infantil e creches – 85 kits

Material de Proteção – 10/02/2022

- 14 Litros de álcool em gel 75%
- 111 Caixas de máscaras descartáveis (infantil)

Entrega de kits escolares – 11/02/2022

- Educação infantil e creches – 15 kits

Material de Higiene – 14/02/2022

- 16 Unidades de escovas de dente
- 09 Unidades de escovas p/ cabelo
- 24 Unidades de pentes p/ cabelo

Mês – Março

Material de Limpeza – 11/03/2022

- 08 Litros de água sanitária
- 15 Litros de desinfetante
- 05 Unidades de esponja de prato

- 02 Pacotes de esponja de aço (bombril)
- 02 Maço de fósforo
- 01 Fardo de papel higiênico
- 06 Pacotes de sabão em pó
- 03 Tabletes de sabão em barra

Material de Higiene – 11/03/2022

- 02 Unidades de creme de assadura
- 10 Unidades de creme de pentear
- 12 Unidades de cremes dental
- 16 Pacotes de fraldas descartáveis
- 06 Litros de sabonete líquido
- 10 Unidades de shampoo

Mês – Junho

Material de Proteção – 02/06/2022

- 14 Litros de álcool em gel 75%
- 111 Caixas de máscaras descartáveis (infantil)

Material de Limpeza – 02/06/2022

- 10 Litros de desinfetante
- 06 Unidades de esponjas de prato
- 04 Pacotes de esponja de aço (bombril)
- 01 Maço de fósforo
- 03 Tabletes de sabão em barra

Entrega de 118 kits da 1ª remessa de fardamento escolar – 02/06/2022

Contendo os seguintes itens:

- 118 Busas

- 63 Bermudas
- 118 Meias
- 118 Nécessaire
- 19 Pares de papetes
- 55 Short Saia
- 118 Squeeze
- 99 Pares de tênis

Mês – Julho

Material de Higiene – 11/07/2022

- 36 Unidades de condicionador
- 16 Pacotes de fraldas descartáveis
- 36 Unidades de sabonete em barra
- 36 Unidades de shampoo

Material de Expediente – 28/07/2022

- 03 Unidades de cola branca 500g
- 05 Unidades de cola isopor 450g
- 01 Unidade de cola isopor e EVA 900g
- 01 Caixa de grampo para grampeador de mesa
- 03 Unidades de lâmina para estilete largo
- 01 Unidade de prancheta com prendedor
- 01 Unidade de perfurador de papel
- 15 Caixas de pincel para quadro branco (preto) com 12 und cada
- 15 Caixas de pincel para quadro branco (vermelho) com 12 und cada

Mês – Setembro

Material de Limpeza – 05/09/2022

- 10 Litros de desinfetante
- 03 Pacotes de aço (bombril)
- 03 Maço de fósforo

Material de Expediente – 05/09/2022

- 02 Caixas de resmas de papel ofício A4

Entrega da 2ª remessa de fardamento escolar – 05/09/2022

Contendo os seguintes itens:

- 69 Bermudas
- 115 Blusas
- 46 Short Saia

Material de Limpeza – 23/09/2022

- 36 Litros de água sanitária
- 06 Unidades de detergente 500 ml
- 01 Fardo de papel higiênico
- 24 Pacotes de sabão em pó
- 10 Tabletes de sabão em barra
- 03 Pacotes de saco plástico para lixo

Material de Higiene – 23/09/2022

- 10 Unidades de colônia 118 ml
- 48 Unidades de creme dental

Mês – Novembro

Material de Higiene – 08/11/2022

- 36 Unidades de condicionador

- 36 Unidades de sabonete em barra
- 36 Unidades de shampoo

Eletrodomésticos – 08/11/2022

- 02 Ar Condicionado Neo Split 18.000 BTUS Marca: Agratto
- 01 Espremedor de frutas (Alumínio grande)
- 01 Microondas 20L cinza Marca: Consul
- 01 Smart Tv 43” Full HD Marca: AOC
- 06 Ventiladores de parede 60 cm New Marca: Ventisol

Material Permanente – 09/11/2022

- 12 Conjuntos aluno (vermelho)
- 05 Conjuntos Professor (Birô e cadeira)

Crei Jeranil Lundgren – Flor do Mar

Mês – Fevereiro

Entrega de kits escolares – 09/02/2022

- Educação infantil e creches – 115 kits

Material de Proteção – 09/02/2022

- 28 Litros de álcool em gel 75%
- 115 Caixas de máscaras descartáveis (infantil)

Material de Limpeza – 16/02/2022

- 04 Litros de água sanitária
- 10 Litros de desinfetante
- 03 Unidades de esponjas de prato

- 02 Pacotes de esponja de aço (bombril)
- 01 Fardo de papel higiênico
- 03 Pacotes de sabão em pó
- 02 Tabletes de sabão em barra

Material de Higiene – 16/02/2022

- 16 Unidades de escovas de dente
- 09 Unidades de escovas p/ cabelo
- 24 Unidades de pentes p/ cabelo

Entrega de kits escolares – 18/02/2022

- Educação infantil e creches – 07 kits

Mês – Março

Material de Limpeza – 08/03/2022

- 04 Litros de água sanitária
- 10 Litros de desinfetante
- 05 Unidades de detergente 500ml
- 05 Pacotes de sabão em barra
- 03 Tabletes de sabão em barra

Material de Higiene – 11/03/2022

- 02 Unidades de creme de assadura
- 08 Unidades de creme de pentear
- 08 Pacotes de fraldas descartáveis
- 06 Litros de sabonete líquido
- 08 Unidades de shampoo

Mês – Maio

Material de Proteção – 23/05/2022

- 28 Litros de álcool em gel 75%
 - 115 Caixas de máscaras descartáveis (infantil)

Entrega de 128 kits da 1ª remessa de fardamento escolar – 23/05/2022

Contendo os seguintes itens:

- 128 Blusas
- 61 Bermudas
- 125 Pares de meia
- 128 Nécessaire
- 122 Pares de papete
- 67 Short Saia
- 128 Squeeze

Mês – Junho

Material de Higiene – 10/06/2022

- 24 Unidades de condicionador
- 08 Pacotes de fraldas descartáveis
- 24 Unidades de sabonete em barra
- 24 Unidades de shampoo

Material de Limpeza – 10/06/2022

- 10 Litros de desinfetante
- 02 Pacotes de esponja de aço (bombril)
- 01 Tablete de sabão em barra

Entrega de kits escolares – 10/06/2022

- Educação infantil e creches – 09 kits

Mês – Julho

Material de Expediente – 20/07/2022

- 03 Unidades de cola branca 500g
- 05 Unidades de cola isopor 450g
- 01 Unidade de cola isopor e EVA 900g
- 01 Caixa de gramo para grampeador de mesa
- 03 Unidades de lâmina para estilete largo
- 01 Unidade de prancheta com prendedor
- 01 Unidade de perfurador de papel
- 25 Caixas de pincel para quadro branco (preto) com 12 und cada
- 25 Caixas de pincel para quadro branco (vermelho) com 12 und cada

Mês – Agosto

Material de Higiene – 15/08/2022

- 04 Pacotes de fraldas descartáveis

Material de Higiene – 29/08/2022

- 08 Pacotes de fraldas descartáveis

Mês – Setembro

Entrega da 2ª remessa de fardamento escolar – 02/09/2022

Contendo os seguintes itens:

- 52 Bermudas
- 111 Blusas
- 59 Short Saia

Material de Expediente – 08/09/2022

- 02 Caixas de resmas de papel ofício A4

Material de Limpeza – 23/09/2022

- 36 Litros de água sanitária
- 06 Unidades de detergente 500ml
- 02 Fardo de papel higiênico
- 24 Pacotes de sabão em pó
- 10 Tabletes de sabão em barra
- 03 Pacotes de saco plástico para lixo

Mês – Novembro

Eletrodomésticos – 09/11/2022

- 02 Ar Condicionado Neo Split 18.000 BTUS Marca: Agratto
- 01 Espremedor de frutas (Alumínio grande)
- 01 Fogão Industrial 6 bocas com forno
- 01 Freezer horizontal 2 portas Marca: Fricon
- 01 Microondas 20L Cinza Marca: Consul
- 01 Smart TV 43” Full HD Marca: AOC
- 07 Ventiladores de parede 60 cm New Marca:

Ventisol

Material Permanente – 10/11/2022

- 04 Conjuntos aluno (azul)
- 20 Conjuntos aluno (vermelho)

Crei Jeranil Lundgren (Anexo)

Mês – Setembro

Material de Higiene – 21/09/2022

- 30 Unidades de condicionador
- 05 Unidades de escovas p/ cabelo

- 60 Unidades de sabonete em barra
- 30 Unidades de shampoo

Material de Limpeza – 21/09/2022

- 30 Litros de desinfetante
- 04 Pacotes de esponja de aço (bombril)
- 06 Maço de fósforo
- 10 Pacotes de prendedores de roupa
- 05 Suporte para álcool (dispenser)
- 04 Unidades de vassoura de piaçava
- 05 Unidades de varal

Brinquedos – 22/09/2022

- 08 Unidades de baldes blocos
- 10 Unidades de bonecas grandes
- 11 Unidades de bonecas média
- 10 Unidades de carros caçambão
- 06 Unidades de tartarugas marujo
- 06 Unidades de casinhas de atividades viva brincar
- 06 Unidades de caixas diversão
- 15 Unidades de cubos de encaixe
- 10 Unidades de cubos didáticos (vira tapete)
- 20 Unidades de bambolês
- 01 Unidade de piscina de bolinha
- 04 Sacos de bolinha para piscina
- 03 Unidades de cavalinho de balanço

Material Permanente – 22/09/2022

- 15 Mesas para sala de aula (laranja)
- 60 Cadeiras para sala de aula (laranja)

Material de Higiene – 23/09/2022

- 10 Unidades de colônia 118ml
- 48 Unidades de creme dental
- 60 Unidades de toalha de rosto

Entrega de kits escolares – 23/09/2022

- Educação infantil e creches – 30 kits

Eletrodoméstico – 26/09/2022

- 02 Ar condicionado 12.000 BTUS

Material Permanente – 26/09/2022

- 40 Colchonetes
- 01 Mesa de refeitório amarela
- 08 Cadeiras coloridas para a mesa de refeitório

Material Permanente – 27/09/2022

- 04 Conjuntos professor (birô e cadeira)

Crei José João – Flor de Acerola

Mês – Fevereiro

- Entrega de 28 kits escolares educação infantil e creches – 01/02/2022

Material de Proteção – 09/02/2022

- 08 Unidades de álcool em gel 75%
- 19 Caixas de máscaras descartáveis (infantil)

Material de Higiene – 14/02/2022

- 16 Unidades de escovas de dente
- 09 Unidades de escovas de cabelo

- 24 Unidades de pente

Material de Limpeza – 14/02/2022

- 02 Litros de água sanitária
- 10 Litros de desinfetante
- 02 Unidades de detergente 500 ml
- 02 Unidades de esponjas de prato
- 02 Pacotes de esponja de aço (bombril)
- 01 Fardo de papel higiênico
- 02 Unidades de sabão em pó
- 01 Tablete de sabão em barra

Mês – Março

Material de Limpeza – 11/03/2022

- 06 Litros de água sanitária
- 10 Litros de desinfetante
- 05 Unidades de esponja de prato
- 02 Pacotes de esponja de aço (bombril)
- 02 Maço de fósforo
- 05 Pacotes de papel higiênico
- 04 Unidades de sabão em pó
- 02 Tabletes de sabão em barra

Material de Higiene – 11/03/2022

- 02 Unidades de creme de assadura
- 03 Unidades de creme de pentear
- 02 Pacotes de fraldas descartáveis

02 Litros de sabonete líquido

- 03 Unidades de shampoo

Mês – Maio

Material de Proteção – 31/05/2022

- 08 Litros de álcool em gel 75%
- 19 Caixas de máscaras descartáveis (infantil)

Entrega de 22 kits da 1ª remessa de fardamento escolar – 31/05/2022

Contendo os seguintes itens:

- 22 Blusas
- 12 Bermudas
- 22 Meias
- 22 Nécessaire
- 22 Papetes
- 10 Short Saia
- 22 Squeeze

Mês – Junho

Material de Higiene – 08/06/2022

- 06 Unidades de creme dental
- 12 Unidades de condicionador
- 02 Pacotes de fraldas descartáveis
- 12 Unidades de sabonete em barra
- 12 Unidades de shampoo

Material de Limpeza – 08/06/2022

- 10 Litros de desinfetante
- 03 Unidades de esponja de prato
- 02 Pacotes de esponja de aço (bombril)
- 10 Caixas de fósforo
- 12 Unidades de sabão em barra

Material de Proteção – 08/06/2022

- 02 Caixas de máscaras descartáveis

Mês – Julho

Material de Proteção – 14/07/2022

- 22 Caixas de máscaras descartáveis (infantil)
- 05 Caixas de máscaras descartáveis (adulto)

Material de Higiene – 14/07/2022

- 22 Unidades de escovas de dente
- 02 Pacotes de fraldas descartáveis
- 02 Litros de sabonete líquido

Material de Expediente – 20/07/2022

- 03 Unidades de cola branca 500g
- 05 Unidades de cola isopor 450g
- 01 Unidade de cola isopor e EVA 900g
- 01 Caixa de grampo para grampeador de mesa
- 03 Unidades de lâmina para estilete largo
- 01 Unidade de prancheta com prendedor
- 01 Unidade de perfurador de papel
- 25 Caixas de pincel para quadro branco (preto) com 12 und cada
- 25 Caixas de pincel para quadro branco (vermelho) com 12 und cada

Mês – Agosto

Material de Higiene – 16/08/2022

- 03 Unidades de creme de pentear
- 02 Pacotes de fraldas descartáveis
- 12 Unidades de sabonete em barra
- 01 Litro de sabonete líquido

Material de Proteção – 16/08/2022

- 06 Unidades de álcool em gel 75%

Material de Limpeza – 16/08/2022

- 05 Unidades de panos de prato

Mês – Setembro

Material de Higiene – 05/09/2022

- 02 Pacotes de fraldas descartáveis

Material de Expediente – 05/09/2022

- 01 Caixa de resma de papel ofício A4

Entrega da 2ª remessa de fardamento escolar – 05/09/2022

Contendo os seguintes itens:

- 23 Bermudas
- 25 Blusas
- 02 Short Saia

Material de Limpeza – 23/09/2022

- 24 Litros de água sanitária
- 06 Unidades de detergente 500 ml
- 01 Fardo de papel higiênico
- 12 Unidades de sabão em pó
- 05 Tabletes de sabão em barra
- 04 Pacotes de sacos para lixo

Material de Higiene – 23/09/2022

- 10 Unidades de colônia 118ml
- 48 Unidades de creme dental

Material de Higiene – 28/09/2022

- 24 Unidades de condicionador
- 24 Unidades de sabonete em barra
- 24 Unidades de shampoo

Mês – Novembro

Eletrodomésticos – 07/11/2022

- 01 Espremedor de frutas (Alumínio grande)
- 01 Fogão industrial 06 bocas com forno
- 01 Microondas 20L Cinza Marca: Consul
- 02 Ventiladores de parede Marca: Ventisol

Material Permanente – 07/11/2022

- 03 Conjuntos professor (Birô e cadeira)

Material de Higiene – 08/11/2022

- 24 Unidades de condicionador

- 24 Unidades de sabonete em barra
- 24 Unidades de shampoo

Crei Joana Torquato – Flor de Manga

Mês – Janeiro

Entrega de kits escolares – 28/01/2022

- Educação infantil e creches – 50 kits

Mês – Fevereiro

Material de Limpeza – 14/02/2022

- 04 Litros de água sanitária
- 10 Litros de desinfetante
- 03 Unidades de detergente 500ml
- 03 Unidades de esponjas de prato
- 01 Maço de fósforo
- 01 Fardo de papel higiênico
- 02 Pacotes de sabão em pó
- 01 Tablete de sabão em barra

Material de Higiene – 14/02/2022

- 16 Unidades de escovas de dente
- 09 Unidades de escovas p/ cabelo
- 24 Unidades de pentes p/ cabelo

Material de Proteção – 14/02/2022

- 04 Litros de álcool em gel 75%
- 46 Caixas de máscaras descartáveis (infantil)

Mês – Março

Material de Limpeza – 14/03/2022

- 06 Litros de água sanitária
- 10 Litros de desinfetante
- 05 Unidades de esponjas de prato
- 02 Pacotes de esponja de aço (bombril)
- 02 Maço de fósforo
- 07 Pacotes de papel higiênico
- 04 Pacotes de sabão em pó
- 02 Tabletes de sabão em barra

Material de Higiene – 14/03/2022

- 02 Unidades de creme de assadura
- 06 Unidades de creme de pentear
- 06 Unidades de creme dental
- 16 Pacotes de fraldas descartáveis
- 04 Litros de sabonete líquido
- 06 Unidades de shampoo

Material de Proteção – 24/03/2022

- 4,5 Litros de álcool em gel 70% (1 galão)
- 46 Caixas de máscaras descartáveis (infantil)

Mês – Junho

Material de Higiene – 09/06/2022

- 24 Unidades de condicionador
- 08 Pacotes de fraldas descartáveis
- 24 Unidades de sabonete em barra
- 24 Unidades de shampoo

Material de Limpeza – 09/06/2022

- 10 Litros de desinfetante
- 03 Unidades de esponjas de prato
- 02 Pacotes de esponjas de aço (bombril)
- 01 Maço de fósforo
- 01 Tablete de sabão em barra

Entrega de 47 kits da 1ª remessa de fardamento escolar – 09/06/2022

Contendo os seguintes itens:

- 47 Blusas
- 23 Bermudas
- 47 Pares de meia
- 47 Nécessaire
- 47 Pares de papete
- 24 Short Saia
- 47 Squeeze

Mês – Julho

Material de Expediente – 28/07/2022

- 03 Unidades de cola branca 500g
- 05 Unidades de cola isopor 450g
- 01 Unidade de cola isopor e Eva 900g
- 01 Caixa de grampo para grampeador de mesa
- 03 Unidades de lâmina para estilete largo
- 01 Unidade de prancheta com prendedor
- 01 Unidade de perfurador de papel
- 06 Caixas de pincel para quadro branco (preto) com 12 und cada
- 06 Caixas de pincel para quadro branco (vermelho) com 12 und cada

Mês – Agosto

Material de Limpeza – 18/08/2022

- 05 Litros de desinfetante

- 01 Maço de fósforo
- 04 Unidades de vassoura de piaçava

Mês – Setembro

Entrega da 2ª remessa de fardamento escolar – 02/09/2022

Contendo os seguintes itens:

- 26 Bermudas
- 50 Blusas
- 24 Short Saia

Material de Expediente – 05/09/2022

- 01 Caixa de resma de papel ofício A4

Material de Limpeza – 23/09/2022

- 36 Litros de água sanitária
- 06 Unidades de detergente 500ml
- 01 Fardo de papel higiênico
- 24 Pacotes de sabão em pó
- 10 Tabletes de sabão em barra
- 03 Pacotes de saco plástico para lixo

Material de Higiene – 23/09/2022

- 10 Unidades de colônia 118ml
- 48 Unidades de creme dental

Mês – Outubro

Material de Expediente – 05/10/2022

- 10 Unidades de cartolina
- 10 Caixas de giz de cera
- 01 Caixa de lápis gráfico com 144 und

- 06 Caixas de massa de modelar

Material Permanente – 05/10/2022

- 02 Conjuntos aluno (vermelho)
- 01 Conjunto professor (birô e cadeira)

Material de Higiene – 10/10/2022

- 24 Unidades de condicionador
- 24 Unidades de sabonete em barra
- 24 Unidades de shampoo

Mês – Novembro

Eletrodomésticos – 29/11/2022

- 01 Espremedor de frutas (alumínio grande)
- 01 Fogão industrial 6 bocas com forno
- 01 Microondas 20L cinza Marca: Consul
- 02 Ventiladores de parede 60 cm New Marca: Ventisol

Crei Maria José Garcez – Dona Nita

Mês – Outubro

Material de Limpeza – 10/10/2022

- 12 Litros de água sanitária
- 12 Litros de desinfetante
- 01 Fardo de papel Higiénico
- 05 Tabletes de sabão em barra

Material de Higiene – 10/10/2022

- 24 Unidades de condicionador
- 24 Unidades de sabonete em barra
- 24 Unidades de shampoo

Brinquedos – 10/10/2022

- 09 Unidades de bonecas grande
- 16 Unidades de bonecas média
- 15 Unidades de carros caçambão
- 12 Unidades de tartarugas marujo
- 06 Unidades de cubos de encaixe
- 08 Unidades de cubos didáticos (vira tapete)

Material Permanente – 10/10/2022

- 40 Cadeiras aluno (laranja)
- 06 Cadeiras p/ refeitório
- 03 Mesas p/ refeitório
- 10 Mesas aluno (laranja)

Entrega de kits escolares – 11/10/2022

- Educação infantil e creches – 65 kits

Entrega de 64 kits da 1ª remessa de fardamento escolar – 11/10/2022

Contendo os seguintes itens:

- 64 Blusas
- 32 Bermudas
- 32 Short Saia
- 64 Squeeze
- 64 Nécessaire

Material de Limpeza – 11/10/2022

- 02 Litros de álcool em gel 75%
- 02 Unidades de coadores de café
- 05 Litros de sabonete líquido
- 02 Unidades de vassoura de piaçava
- 01 Unidade de vassourinha para vaso sanitário

Brinquedos – 18/10/2022

- 27 Unidades de bambolês

- 01 Unidade de casinha grande
- 01 Unidade de escorrego com balanço
- 01 Unidade de cavalinho de balanço
- 01 Unidade de balanço com 2 assentos

Mês – Novembro

Brinquedos – 10/11/2022

- 04 Sacos de bolinha para piscina

Material Permanente – 11/11/2022

- 03 Unidades de mesas aluno (laranja)

Material de Proteção – 17/11/2022

- 05 Litros de álcool em gel 75%
- 05 Caixas de máscaras descartáveis (infantil)
- 05 Caixas de máscaras descartáveis (adulto)

Material de Expediente – 17/11/2022

- 02 Unidades de almofada para carimbo plast azul
- 20 Unidades de bastão de cola quente
- 01 Caixa de caneta esferográfica azul
- 02 Caixas de clips p/ papel nº 4,0
- 03 Caixas de clips p/ papel nº 8,0
- 100 Unidades de envelope A4 branco
- 05 Unidades de estilete largo
- 10 Unidades de fita adesiva transparente
- 02 Unidades de livro de protocolo
- 01 Caixa de resma de papel ofício A4
- 02 Unidades de perfuradores de papel
- 02 Unidades de pistola de cola quente
- 03 Unidades de tesoura aço cabo plástico sem pontas
- 02 Unidades de tinta para carimbo azul

Crei Maria de Lourdes – Flor de Abacate

Mês – Fevereiro

Entrega de kits escolares – 03/02/2022

- Educação infantil e creches – 80 kits

Material de Proteção – 10/02/2022

- 12 Litros de álcool em gel 75%
- 88 Caixas de máscaras descartáveis (infantil)

Entrega de kits escolares – 11/02/2022

- Educação infantil e creches – 10 kits

Material de Higiene – 14/02/2022

- 16 Unidades de escova de dente
- 09 Unidades de escova p/ cabelo
- 24 Unidades de pente p/ cabelo

Material de Limpeza – 16/02/2022

- 04 Litros de água sanitária
- 10 Litros de desinfetante
- 03 Unidades de detergente 500ml
- 03 Unidades de esponja de prato
- 02 Pacotes de esponja de aço (bombril)
- 01 Maço de fósforo
- 01 Fardo de papel higiênico
- 03 Pacotes de sabão em pó
- 02 Tabletes de sabão em barra

Material de Expediente – 18/02/2022

- 10 Caixas de massa de modelar

Material Permanente – 24/02/2022

- 41 Toalhas de banho
- 07 Toalhas de mão

Mês – Março

Material de Limpeza – 11/03/2022

- 08 Litros de água sanitária
- 15 Litros de desinfetante
- 05 Unidades de esponja de prato
- 02 Pacotes de esponja de aço (bombril)
- 02 Maço de fósforo
- 01 Fardo de papel higiênico
- 06 Pacotes de sabão em pó
- 03 Tabletes de sabão em barra

Material de Higiene – 11/03/2022

- 02 Unidades de creme de assadura
- 10 Unidades de creme de pentear
- 12 Unidades de creme dental
- 16 Pacotes de fraldas descartáveis
- 06 Litros de sabonete líquido
- 10 Unidades de shampoo

Mês – Junho

Material de Proteção – 01/06/2022

- 12 Litros de álcool em gel 75%
- 88 Caixas de máscaras descartáveis (infantil)

Entrega de 88 kits da 1ª remessa de fardamento escolar – 01/06/2022

Contendo os seguintes itens:

- 88 Blusas
- 46 Bermudas
- 88 Pares de meia
- 88 Nécessaire

- 58 Pares de papete
- 42 Short Saia
- 88 Squeeze
- 30 Pares de tênis

Mês – Julho

Material de Higiene – 11/07/2022

- 24 Unidades de condicionador
- 16 Pacotes de fraldas descartáveis
- 24 Unidades de sabonete em barra
- 24 Unidades de shampoo

Mês – Setembro

Material de Expediente – 02/09/2022

- 03 Unidades de cola branca 500g
- 05 Unidades de cola isopor 450g
- 01 Unidade de cola isopor e EVA 900g
- 01 Caixa de grampo para grampeador de mesa
- 03 Unidades de lâmina para estilete largo
- 01 Unidade de prancheta com prendedor
- 01 Unidade de perfurador de papel
- 15 Caixas de pincel para quadro branco (preto) com 12 und
- 15 Caixas de pincel para quadro branco (vermelho) com 12 und

Entrega da 2ª remessa de fardamento escolar – 02/09/2022

Contendo os seguintes itens:

- 44 Bermudas
- 88 Blusas
- 44 Short Saia

Material de Expediente – 05/09/2022

- 01 Caixa de resma de papel ofício A4

Material de Limpeza – 23/09/2022

- 24 Litros de água de sanitária
- 06 Unidades de detergente 500ml
- 01 Fardo de papel higiênico
- 24 Pacotes de sabão em pó
- 10 Tabletes de sabão em barra
- 03 Pacotes de saco plástico para lixo

Material de Higiene – 23/09/2022

- 10 Unidades de colônia 118ml
- 48 Unidades de creme dental

Mês – Novembro

Material Permanente – 08/11/2022

- 40 Conjuntos aluno (vermelho)
- 02 Conjuntos professor (birô e cadeira)

Crei Noêmia Alves – Flor de Conde

Mês – Fevereiro

Entrega de kits escolares – 09/02/2022

- Educação infantil e creches – 104 kits

Material de Proteção – 09/02/2022

- 12 Litros de álcool em gel 75%
- 75 Caixas de máscaras descartáveis (infantil)

Material de Higiene – 14/02//2022

- 16 Unidades de escovas de dente
- 09 Unidades de escovas p/ cabelo

- 24 Unidades de pente p/ cabelo

Material de Limpeza – 17/02/2022

- 04 Litros de água sanitária
- 10 Litros de desinfetante
- 03 Unidades de detergente 500ml
- 04 Unidades de esponjas de prato
- 02 Pacotes de esponjas de aço (bombril)
- 01 Fardo de papel higiênico
- 03 Pacotes de sabão em pó
- 02 Tabletes de sabão em barra

Mês – Março

Material de Limpeza – 11/03/2022

- 08 Litros de água sanitária
- 15 Litros de desinfetante
- 05 Unidades de esponjas de prato
- 02 Pacotes de esponjas de aço (bombril)
- 02 Maço de fósforo
- 01 Fardo de papel higiênico
- 06 Pacotes de sabão em pó
- 03 Tabletes de sabão em barra

Material de Higiene – 11/03/2022

- 02 Unidades de creme de assadura
- 06 Unidades de creme de pentear
- 06 Unidades de creme dental
- 08 Pacotes de fraldas descartáveis
- 06 Litros de sabonete líquido
- 06 Unidades de shampoo

Mês – Maio

Entrega de 107 kits da 1ª remessa de fardamento escolar – 31/05/2022

Contendo os seguintes itens:

- 107 Blusas
- 54 Bermudas
- 107 Pares de meia
- 107 Nécessaire
- 107 Pares de papetes
- 53 Short Saia
- 107 Squeeze

Mês – Junho

Material de Proteção – 08/06/2022

- 12 Litros de álcool em gel 75%
- 75 Caixas de máscaras descartáveis (infantil)

Mês – Julho

Material de Higiene – 11/07/2022

- 24 Unidades de condicionador
- 08 Pacotes de fraldas descartáveis
- 24 Unidades de sabonete em barra
- 24 Unidades de shampoo

Material de Expediente – 28/07/2022

- 03 Unidades de cola branca 500g
- 05 Unidades de cola isopor 450g
- 01 Unidade de cola isopor e EVA 900g
- 01 Caixa de grampo para grampeador de mesa
- 03 Unidades de lâmina para estilete largo
- 01 Unidade de prancheta com prendedor

- 01 Unidade de perfurador de papel
- 06 Caixas de pincel para quadro branco (preto) com 12 und cada
- 06 Caixas de pincel para quadro branco (vermelho) com 12 und cada

Mês – Setembro

Entrega da 2ª remessa de fardamento escolar – 02/09/2022

Contendo os seguintes itens:

- 66 Bermudas
- 113 Blusas
- 47 Short Saia

Material de Limpeza – 05/09/2022

- 05 Litros de desinfetante
- 03 Maço de fósforo

Material de Expediente – 05/09/2022

- 02 Caixas de resmas de papel ofício A4

Material de Higiene – 09/09/2022

- 02 Pacotes de fraldas descartáveis

Mês – Outubro

Material de Limpeza – 05/10/2022

- 06 Litros de água sanitária
- 06 Litros de desinfetante
- 01 Fardo de papel higiênico
- 10 Pacotes de sabão em pó
- 03 Tabletes de sabão em barra

Material de Higiene – 05/10/2022

- 05 Unidades de colônia 118ml
- 12 Unidades de creme dental

Material de Higiene – 10/10/2022

- 24 Unidades de condicionador
- 24 Unidades de sabonete em barra
- 24 Unidades de shampoo

Eletrrodomésticos – 26/10/2022

- 01 Espremedor de frutas (Alumínio grande)
- 01 Fogão industrial 6 bocas com forno
- 01 Freezer horizontal 2 portas Marca: Fricon
- 01 Microondas 20L cinza Marca: Consul

Mês – Novembro

- 03 Ventiladores de parede 60 cm New Marca: Ventisol

Crei Vó Lourdinha – Flor de Maracujá

Mês – Fevereiro

Entrega de kits escolares – 02/02/2022

Educação infantil e creches – 145 kits

Material de Proteção – 09/02/2022

- 16 Litros de álcool em gel 75%
- 131 Caixas de máscaras descartáveis (infantil)

Material de Limpeza – 14/02/2022

- 04 Litros de água sanitária
- 10 Litros de desinfetante
- 03 Unidades de detergente
- 04 Unidades de esponjas de prato
- 02 Pacotes de esponjas de aço (bombril)
- 01 Fardo de papel higiênico
- 03 Pacotes de sabão em pó
- 02 Tabletes de sabão em barra

Material de Higiene – 14/02/2022

- 16 Unidades de escovas de dente
- 09 Unidades de escovas p/ cabelo
- 24 Unidades de pentes p/ cabelo

Material Permanente – 18/02/2022

- 02 Mesas p/ sala de aula (infantil)
- 08 Cadeiras p/ sala de aula (infantil)

Mês – Março

Material de Limpeza – 11/03/2022

- 08 Litros de água sanitária
- 15 Litros de desinfetante
- 05 Unidades de esponjas de prato

- 02 Pacotes de esponjas de aço (bombril)
- 02 Maço de fósforo

Material de Higiene – 11/03/2022

- 02 Unidades de creme de assadura
- 10 Unidades de creme de pentear
- 15 Unidades de creme dental
- 08 Pacotes de fraldas descartáveis
- 06 Litros de sabonete líquido
- 10 Unidade de shampoo

Mês – Maio

Material de Proteção – 31/05/2022

- 16 Litros de álcool em gel 75%
- 131 Caixas de máscaras descartáveis (infantil)

Material de Higiene – 31/05/2022

- 162 Unidades de escovas de dente

Mês – Junho

- 24 Unidades de condicionador
- 24 Unidades de sabonete em barra
- 24 Unidades de shampoo

Mês – Julho

Material de Higiene – 20/07/2022

- 16 Pacotes de fraldas descartáveis

Material de Proteção – 20/07/2022

- 05 Caixas de máscaras descartáveis (adulto)

Entrega de 162 kits da 1ª remessa de fardamento escolar – 20/07/2022

Contendo os seguintes itens:

- 162 Blusas
- 103 Bermudas
- 162 Pares de meias
- 162 Nécessaire
- 153 Pares de papetes
- 59 Short Saia
- 162 Squeeze
- 09 Pares de tênis

Material de Expediente – 20/07/2022

- 04 Unidades de cola branca 500g
- 05 Unidades de cola isopor 450g
- 01 Unidade de cola isopor e EVA 900g
- 01 Caixa de grampo para grampeador de mesa
- 03 Unidades de lâmina para estilete largo
- 01 Unidade de prancheta com prendedor
- 01 Unidade de perfurador de papel
- 30 Caixas de pincel para quadro branco (preto) com 12 und
- 30 Caixas de pincel para quadro branco (vermelho) com 12 und

Mês – Agosto

Material de Limpeza – 09/08/2022

- 12 Litros de sabonete líquido

Mês – Setembro

Entrega da 2ª remessa de fardamento escolar – 05/09/2022
Contendo os seguintes itens:

- 142 Bermudas
- 162 Blusas
- 20 Short Saia

Material de Higiene – 08/09/2022

- 24 Unidades de condicionador
- 12 Pacotes de fraldas descartáveis
- 24 Unidades de sabonete em barra
- 24 Unidades de shampoo

Material de Expediente – 08/09/2022

- 02 Caixas de resmas de papel ofício A4

Material de Limpeza – 23/09/2022

- 36 Litros de água sanitária
- 06 Unidades de detergente 500ml
- 01 Fardo de papel higiênico
- 24 Pacotes de sabão em pó
- 10 Tabletes de sabão em barra
- 03 Pacotes de saco plástico para lixo

Material de Higiene – 23/09/2022

- 10 Unidades de colônia 118ml
- 48 Unidades de creme dental

Mês – Novembro

Eletrodomésticos – 08/11/2022

- Ar Condicionado Neo Split 18.000 BTUS Marca: Agratto
- 03 Espremedores de fruta (Alumínio grande)
- 01 Microondas 20L cinza Marca: Consul
- 01 Smart TV Full HD Marca: AOC

Material de Higiene – 08/11/2022

- 24 Unidades de condicionador
- 24 Unidades de sabonete em barra
- 24 Unidades de shampoo

Material Permanente – 09/11/2022

- 40 Conjuntos aluno (vermelho)
- 06 Conjuntos professor (Birô e cadeira)

Escolas

EMEIEF Antônio de Sousa Santos

Mês – Janeiro

- Entrega de kits escolares – 27/01/2022
- Educação infantil e creche – 27 kits
- Anos iniciais 1º ao 5º ano – 66 kits
- Totalizando: 93 kits

Mês – Fevereiro

Material de Proteção – 11/02/2022

- 06 Litros de álcool em gel
- 66 Caixas de máscaras descartáveis (adulto)
- 65 Caixas de máscaras descartáveis (infantil)

- Entrega de 08 kits de professor – 18/02/2022

Brinquedos – 18/02/2022

- 07 Unidades de bonecas grande
- 10 Unidades de carros caçambão

Material Permanente – 23/02/2022

- 03 Mesas para sala de aula (infantil)
- 12 Cadeiras para sala de aula (infantil)

Entrega de 04 kits escolares anos iniciais 1º ao 5º ano – 23/02/2022

Material Permanente – 24/02/2022

- 08 Mesas para sala de aula (infantil)
- 07 Cadeiras para sala de aula (infantil)

Mês – Março

Material de Higiene – 14/03/2022

- 02 Unidades de creme de assadura
- 03 Unidades de creme de pentear
- 02 Pacotes de fraldas descartáveis
- 02 Litros de sabonete líquido
- 03 Unidades de shampoo

Material Permanente – 17/03/2022

- 04 Mesas para sala de aula (adulto)
- 04 Cadeiras para sala de aula (adulto)
- Entrega de 114 Livros escolares anos iniciais 1º ao 5º ano – 14/03/2022

- Entrega de 03 Kits escolares anos iniciais 1º ao 5º ano – 23/03/2022

Mês – Abril

Material de Expediente – 04/04/2022

- 01 Unidade de quadro cortiça

Material de Limpeza – 04/04/2022

- 04 Unidades de pano de prato

Material de Proteção – 04/04/2022

- 03 Unidades de álcool em gel 75% 500 ml
- 01 Unidade de álcool em gel 70% galão de 4,5 litros
- 65 Caixas de máscaras descartáveis (infantil)
- 66 Caixas de Máscara descartáveis (adulto)

Mês – Maio

Material de Expediente – 23/05/2022

- 10 Folas de cartolinas branca
- 10 Caixas de giz de cera

Mês – Julho

Entrega de 99 kits da 1ª remessa de fardamento escolar – 05/07/2022

Contendo os seguintes itens:

- 99 Blusas
- 83 Bermudas
- 99 Estojo
- 99 Pares de Meia

- 17 Pares de Papete
- 16 Short Saia
- 99 Squeeze
- 82 Pares de Tênis

Material de Expediente – 13/07/2022

- 10 Folhas de cartolina
- 02 Unidades de cola adesiva instantânea
- 10 Folhas de papel crepom
- 10 Folhas de papel camurça
- 10 Folhas de papel seda
- 20 Folhas de papel laminado
- 10 Folhas de papel madeira

Material de Proteção – 13/07/2022

- 03 Litros de álcool em gel 75% 500 ml

Material de Expediente – 13/07/2022

- 06 Unidades de peça de isopor (10mm)

Material de Expediente – 28/07/2022

- 03 Unidades de cola branca 500g
- 10 Unidades de cola isopor 450g
- 01 Unidade de cola isopor e EVA 900g
- 01 Caixa de grampo para grampeador de mesa
- 03 Unidades de lâmina para estilete largo
- 01 Unidade de prancheta com prendedor
- 01 Unidade de perfurador de papel
- 06 Caixas de pincel para quadro branco (preto) com 12 und cada
- 06 Caixas de pincel para quadro branco (vermelho) com 12 und cada

Mês – Agosto

Material de Higiene – 16/08/2022

- 20 Unidades de escovas de dente
- 06 Unidades de shampoo

Material de Proteção – 16/08/2022

- 03 Litros de álcool em gel 75% 500 ml
- 10 Caixas de máscara descartáveis

Mês – Setembro

Entrega da 2ª remessa de fardamento escolar – 02/09/2022

Contendo os seguintes itens:

- 80 Bermudas
- 92 Blusas
- 12 Calças

Material de Expediente – 06/09/2022

- 02 Caixas de resma de papel ofício A4

Mês – Novembro

Material Permanente – 11/11/2022

- 25 Conjuntos aluno (azul)
- 10 Conjuntos aluno (vermelho)
- 04 Conjunto professor (Birô e cadeira)

Eletrodomésticos – 16/11/2022

- 01 Unidade de espremedor de frutas (Alumínio grande)
- 01 Unidade de fogão industrial 06 bocas com forno
- 01 Unidade de freezer horizontal 02 portas Marca: Fricon
- 01 Unidade de microondas 20L cinza Marca : Consul
- 08 Unidades de ventiladores de parede Marca: Ventisol

Brinquedos – 17/11/2022

- 06 Unidades de bonecas média (Tekinha, tira trança)
- 05 Unidades de tartarugas marujo
- 02 Unidades de caixa de diversão
- 05 Unidades de cubos didáticos (vira tapete)
- 30 Unidades de bambolês

Material Permanente – 23/11/2022

- 01 Unidade de quadro branco

EMEIEF Antônio Raimundo dos Santos

Mês – Fevereiro

Entrega de kits escolares – 02/02/2022

- Educação infantil e creche – 16 kits
- Anos iniciais 1º ao 5º ano – 30 kits
- Anos finais 6º ao 9º ano – 70 kits
- Totalizando : 116 Kits

Material Permanente – 07/02/2022

- 40 Unidades de copos para merenda (azul)

Material Permanente – 14/02/2022

- 04 Unidades de suporte para álcool (dispenser)
 - Entrega de 06 Kits de professor – 17/02/2022
- seguintes itens:

Contendo os

Material Permanente – 24/02/2022

- 05 Mesas para sala de aula (infantil)
- 20 Cadeiras para sala de aula (infantil)

Mês – Março

- Entrega de 174 Livros escolares anos iniciais 1º ao 5º ano – 10/03/2022

Material de Higiene – 14/03/2022

- 02 Unidades de creme de assadura
- 03 Unidades de creme de pentear
- 02 Pacotes de fraldas descartáveis
- 02 Litros de sabonete líquido
- 03 Unidades de shampoo

Material de Proteção – 24/03/2022

- 05 Unidades de álcool em gel 75% 500 ml
- 03 Unidades de álcool em gel 70% galão 4,5 litros
- 40 Caixas de máscaras descartáveis (infantil)
- 90 Caixas de máscaras descartáveis (adulto)

Mês – Junho

Material de Higiene – 06/06/2022

- 16 Pacotes de fraldas descartáveis

Entrega de 103 kis da 1ª remessa de fardamento escolar – 28/06/2022

Contendo os seguintes itens:

- 103 Blusas
- 40 Bermudas
- 57 Calças
- 103 Estojos
- 103 Pares de Meia
- 06 Short Saia
- 103 Squeeze
- 103 Pares de Tênis

Mês – Agosto

Material de Expediente – 02/08/2022

- 03 Unidades de cola branca 500g
- 20 Unidades de cola isopor 450g
- 01 Unidade de cola isopor e EVA 900g

- 01 Caixa de grampo para grampeador de mesa
- 03 Unidades de lâmina para estilete largo
- 01 Unidade de prancheta com prendedor
- 01 Unidade de perfurador de papel
- 15 Caixas de pincel para quadro branco (preto) com 12 und cada
- 15 Caixas de pincel para quadro branco (vermelho) com 12 und cada

Brinquedo – 16/08/2022

- 15 Unidades de bambolês

Entrega de kits escolares – 16/08/2022

- Educação infantil e creche – 02 kits
- Anos iniciais 1º ao 5º ano – 04 kits
- Totalizando: 06 kits

Mês – Setembro

Material de Expediente – 05/09/2022

- 01 Caixa de resma de papel ofício A4

Entrega da 2ª remessa do fardamento escolar – 05/09/2022

Contendo os seguintes itens:

- 51 Bermudas
- 68 Blusas • 57 Calças

Mês – Novembro

Eletrodomésticos – 10/11/2022

- 01 Unidade de espremedor de frutas (Alumínio grande)
- 01 Unidade de freezer horizontal 2 portas
- 01 Unidade de microondas
- 08 Unidades de ventiladores de parede

Material Permanente – 21/11/2022

- 06 Conjuntos professor (Birô e cadeira)

EMEIEF Antônio Bento dos Santos

Mês – Janeiro

Entrega de kits escolares – 28/01/2022

- Educação infantil e creches – 20 kits
- Anos iniciais 1º ao 5º ano – 40 kits
- Anos finais 6º ao 9º ano – 22 kits
- Totalizando: 82 kits

Mês – Fevereiro – 10/02//2022

Material de proteção – 10/02/2022

- 06 Litros de álcool em gel 75%
 - 24 Caixas de máscaras descartáveis (infantil)
 - 41 Caixas de máscaras descartáveis (adulto)
-
- Entrega de 06 kits de professor – 18/02/2022

Mês – Março

Entrega de 144 livros escolares anos iniciais 1º ao 5º ano – 09/03/2022

Mês – Junho

Material de Proteção – 10/06/2022

- 03 Unidades de álcool em gel 75% 500 ml
- 01 Unidade de álcool em gel 70% galão 4,5 litros
- 24 Caixas de máscaras descartáveis (infantil)
- 41 Caixas de máscaras descartáveis (adulto)

Entrega de 75 kits da 1ª remessa de fardamento escolar – 10/06/2022

Contendo os seguintes itens:

- 75 Blusas
- 39 Bermudas
- 28 Calças
- 58 Estojos
- 75 Pares de Meias
- 17 Nécessaire
- 08 Short Saia
- 75 Squeeze
- 75 Pares de Tênis

Mês – Julho

Material de Expediente – 20/07/2022

- 03 Unidades de colas brancas 500g
- 05 Unidades de colas isopor 450g
- 01 Unidade de cola isopor e EVA 900g
- 01 Caixa de grampo para grampeador de mesa
- 03 Unidades de lâmina para estilete largo

- 01 Unidade de prancheta com prendedor

- 01 Unidade de perfurador de papel
- 06 Caixas de pincel para quadro branco (preto) com 12 und cada
- 06 Caixas de pincel para quadro branco (vermelho) com 12 und cada

Mês – Setembro

Entrega da 2ª remessa de fardamento escolar –
05/09/2022

Contendo os seguintes itens:

- 38 Bermudas
- 69 Blusas
- 27 Calças
- 04 Short Saia

Material de Expediente – 08/09/2022

- 01 Caixa de resma de papel ofício A4

EMEIEF Benedito Roberto da Paixão

Mês – Fevereiro

Entrega de kits escolares – 03/02/2022

- Educação infantil e creches – 17 kits
- Anos iniciais 1º ao 5º ano – 21 kits
- Totalizando: 38 kits

Material de Proteção – 11/02/2022

- 16 Litros de álcool em gel 75% 500 ml
- 10 Caixas de máscaras descartáveis (adulto)
- 28 Caixas de máscaras descartáveis (infantil)
- 01 Suporte para álcool (dispenser)

Mês – Março

Material Permanente – 16/03/2022

- 05 Mesas para sala de aula (infantil)
- 20 Cadeiras para sala de aula (infantil)

- Entrega de 04 kits de professor – 16/03/2022

- Entrega de 132 livros escolares anos iniciais 1º ao 5º ano – 16/03/2022

Material de Higiene – 21/03/2022

- 04 Unidades de creme de pentear
- 05 Unidades de creme dental
- 17 Unidades de escovas de dente
- 02 Pacotes de fralda descartável
- 04 Litros de sabonete líquido
- 04 Unidades de shampoo

Mês – Junho

Brinquedos – 02/06/2022

- 05 Unidades de bonecas média
- 12 Unidades de carros caçambão
- 06 Unidades de cubos de encaixe

Entrega de 38 kits da 1ª remessa de fardamento escolar – 02/06/2022

Contendo os seguintes itens:

38 Blusas

- 26 Bermudas

- 38 Estojos
- 38 Pares de Meias
- 12 Short Saia
- 38 Squeeze
- 38 Pares de Tênis

Mês – Julho

Material de Expediente – 20/07/2022

- 03 Unidades de cola branca 500g
- 05 Unidades de cola isopor 450g
- 01 Unidade de cola isopor e EVA 900g
- 01 Caixa de grampo para grampeador de mesa
- 03 Unidades de lâmina para estilete largo
- 01 Unidade de prancheta com prendedor
- 01 Unidade de perfurador de papel
- 06 Caixas de pincel para quadro branco (preto) com 12 und
- 06 Caixas de pincel para quadro branco (vermelho) com 12 und

Mês – Agosto

Material de Higiene – 18/08/2022

- 02 Pacotes de fraldas descartáveis

Brinquedos – 18/08/2022

- 10 Unidades de bambolês

Mês – Setembro

Material de Expediente – 02/09/2022

- 01 Caixa de caneta esferográfica azul com 50 unidades
- 01 Caixa de lápis gráfito com 144 unidades

Material de Limpeza – 02/09/2022

- 10 Litros de desinfetante

Entrega da 2ª remessa de fardamento escolar – 02/09/2022

Contendo os seguintes itens:

- 37 Bermudas
- 37 Blusas

Mês – Outubro

Material de Expediente – 05/10/2022

- 01 Caixa de resma de papel ofício A4

EMEIEF Coronel Joca Viriato

Mês – Fevereiro

Entrega de kits escolares – 03/02/2022

- Educação infantil e creches – 20 kits
- Anos iniciais 1º ao 5º ano – 30 kits
- Anos finais 6º ao 9º ano – 20 kits
- Totalizando: 70 kits

- Entrega de 15 kits escolares anos finais 6º ao 9º ano
– 16/02/2022

Material de Proteção – 13/02/2022

- 06 Litros de álcool em gel 75%
- 18 Caixas de máscaras descartáveis (adulto)
- 31 Caixas de máscaras descartáveis (infantil)

- Entrega de 04 Kits de professor – 16/02/2022

Mês – Março

Material Permanente – 17/03/2022

- 15 Mesas para sala de aula (adulto)
- 15 Cadeiras para sala de aula (adulto)

- Entrega de 138 livros escolares anos iniciais 1º ao 5º ano – 15/03/2022

Mês – Abril

Material de Proteção – 07/04/2022

- 03 Unidades de álcool em gel 75% 500 ml
- 01 Unidade de álcool em gel 70% galão 4,5 litros
- 31 Caixas de máscaras descartáveis (infantil)
- 18 Caixas de máscaras descartáveis (adulto)

Mês – Julho

Entrega de 56 kits da 1ª remessa de fardamento escolar – 11/07/2022

Contendo os seguintes itens:

- 56 Blusas
- 32 Bermudas
- 19 Calças
- 56 Estojos

- 56 Pares de Meia
- 05 Short Saia
- 56 Squeeze
- 56 pares de Tênis

Material de Expediente -28/07/2022

- 03 Unidades de cola branca 500g
- 05 Unidades de cola isopor
- 01 Unidade de cola isopor e EVA 900g
- 01 Caixa de grampo para grampeador de mesa
- 03 Unidades de lâmina para estilete largo
- 01 Unidade de prancheta com prendedor
- 01 Unidade de perfurador de papel
- 10 Caixas de pincel para quadro branco (preto) com 12 und cada
- 10 Caixas de pincel para quadro branco (vermelho) com 12 und cada

Mês – Agosto

Material de Expediente – 23/08/2022

- 05 Folhas de cartolina
- 10 Folhas de papel crepom
- 10 Folhas de papel laminado
- 03 Caixas de tinta guache
- 06 Folhas de isopor

Mês – Setembro

Entrega da 2ª remessa de fardamento escolar – 05/09/2022

Contendo os seguintes itens:

- 48 Bermudas
- 48 Blusas

Material de Expediente – 06/09/2022

- 01 Caixa de resma de papel ofício A4

Mês – Novembro

Material de Expediente – 23/11/2022

- 08 Folhas de Cartolina
- 25 Unidades de caneta esferográfica (azul)
- 25 Unidades de lápis grafite
- 10 Folhas de papel crepom
- 10 Folhas de papel laminado
- 08 Folhas de isopor

EMEIEF E EJA Dr. Abelardo Alves de Azevedo

Mês – Janeiro

Entrega de kits escolares – 27/01/2022

- Educação infantil e creches – 57 kits
- Anos iniciais 1º ao 5º ano – 155 kits
- Anos finais 6º ao 9º ano – 238 kits
- Totalizando: 450 kits

Material de Proteção – 27/01/2022

- 02 Unidades de álcool em gel 75% 500 ml

- 01 Unidade de álcool em gel 70% galão 4,5 Litros
- 02 Caixas de máscara descartáveis

Mês – Fevereiro

Material de Proteção – 13/02/2022

- 30 Litros de álcool em gel 75% 500 ml
- 249 Caixas de máscaras descartáveis (adulto)
- 109 Caixas de máscaras descartáveis (infantil)
- Entrega de 26 kits de professor – 21/02//2022

Mês – Maio

Entrega de 467 kits da 1ª remessa de fardamento escolar – 17/05/2022

Contendo os seguintes itens:

- 193 Bermudas
- 467 Blusas
- 246 Calças
- 467 Estojos
- 467 Pares de Meias
- 28 Short Saia
- 467 Squeeze
- 467 Pares de Tênis

Mês – Julho

Material de Expediente – 28/07/2022

- 03 Unidades de cola branca 500g
- 15 Unidades de cola isopor 450g

- 01 Unidade de cola isopor e EVA 900g
- 01 Caixa de grampo para grampeador de mesa
- 03 Unidades de lâmina para estilete largo
- 01 Unidade de prancheta com prendedor
- 01 Unidade de perfurador de papel
- 25 Caixas de pincel para quadro branco (preto) com 12 und cada
- 25 Caixas de pincel para quadro branco (vermelho) com 12 und cada

Mês – Agosto

Entrega de kits escolares – 10/08/2022

- Educação infantil e creches – 05 kits
- Anos iniciais 1º ao 5º ano – 09 kits
- Anos finais 6º ao 9º ano – 10 kits
- Totalizando: 24 kits

Mês – Setembro

Brinquedos – 02/09/2022

- 06 Unidades de bambolês

Entrega da 2ª remessa de fardamento escolar – 02/09/2022

Contendo os seguintes itens:

- Bermuda
- Blusa
- Calça
- Short Saia

Material de Expediente – 15/09/2022

- 03 Caixas de resma de papel ofício A4

EMEIEF Deputado José Mariz

Mês – Fevereiro

- Entrega de kits escolares – 01/02/2022
- Anos iniciais 1º ao 5º ano – 275 kits
- Anos finais 6º ao 9º ano – 425 kits
- Totalizando: 700 kits

Material de Proteção – 09/02/2022

- 51 Litros de álcool em gel 75%
- 330 Caixas de máscaras descartáveis (adulto)
- 95 Caixas de máscaras descartáveis (infantil)

- Entrega de 30 kits de professor – 16/02/2022

Mês – Abril

Material de Proteção – 04/04/2022

- 51 Litros de álcool em gel 75%
- 95 Caixas de máscaras descartáveis (infantil)
- 330 Caixas de máscaras descartáveis (adulto)

- Entrega de 750 livros escolares anos iniciais 1º ao 5º ano – 04/04/2022

Mês – Maio

Entrega de 632 kits da 1ª remessa de fardamento escolar – 17/05/2022

Contendo os seguintes itens:

- 632 Blusas
- 252 Bermudas
- 380 Calças
- 632 Estojos
- 632 Meias
- 632 Squeeze
- 632 Tênis

Mês – Junho

Material de Limpeza – 10/06/2022

- 10 Unidades de álcool em gel 75%
- 50 Litros de desinfetante
- 10 Unidades de esponja de prato
- 05 Unidades de esponja de aço (bombril)

Mês – Julho

Material de Limpeza – 20/07/2022

- 20 Unidades de cesto de lixo telado
- 10 Litros de desinfetante
- 10 Maço de fósforo
- 04 Pacotes de pano de prato
- 06 Pacotes de prendedores de roupa
- 15 Unidades de vassoura piaçava
- 06 Unidades de varal

Material de Expediente – 20/07/2022

- 36 Unidades de apagador de quadro branco
- 35 Unidades de bastão de cola quente

- 48 Unidades de caderno capa dura
- 100 Unidades de cartolina
- 10 Caixas de caneta esferográfica (azul) com 50 und cada
- 03 Caixas de clips nº 2,0
- 04 Caixas de clips nº 4,0
- 03 Caixas de clips nº 8,0
- 50 Unidades de envelope A4 madeira
- 10 Unidades de estilete fino
- 10 Unidades de estilete largo
- 06 Unidades de fita adesiva transparente (12mm x 40mm)
- 10 Unidades de fita adesiva transparente (12mm x 30mm)
- 04 Unidades de fita crepe
- 04 Unidades de grampeadores de mesa
- 02 Unidades de grampeadores profissional
- 04 Caixas de lápis grafite com 144 und cada
- 80 Folhas de papel crepom
- 50 Folhas de papel camurça
- 40 Folhas de papel seda
- 100 Folhas de papel laminado
- 65 Folhas de papel madeira
- 14 Unidades de régua graduada
- 48 Unidades de tesoura de aço cabo plástico sem pontas
- 07 Unidades de tesoura aço cabo emborrachado

Material de Expediente – 20/07/2022

- 04 Unidades de cola branca 500g
- 20 Unidades de cola isopor 450g
- 01 Unidade de cola isopor e EVA 900g
- 01 Caixa de grampo para grampeador de mesa
- 03 Unidades de lâmina para estilete largo
- 01 Unidade de prancheta com prendedor
- 01 Unidade de perfurador de papel
- 30 Caixas de pincel para quadro branco (preto) com 12 und cada

- 30 Caixas de pincel para quadro branco (vermelho) com 12 und cada

Mês – Agosto

Material Permanente – 15/08/2022

- 160 Unidades de copos para merenda

Mês – Setembro

Material de Expediente – 05/09/2022

- 04 Caixas de resmas de papel ofício A4

Entrega da 2ª remessa de fardamento escolar – 05/09/2022

Contendo os seguintes itens:

- 197 Bermudas
- 668 Blusas • 348 Calças

Material Permanente – 21/09/2022

- 12 Unidades de quadro branco

Material de Limpeza – 23/09/2022

- 36 Litros de água sanitária
 - 15 Litros de desinfetante
- 06 Unidades de detergente 500 ml
- Fardos de papel higiênico
 - 24 Unidades de sabão em pó
 - 10 Tabletes de sabão em barra
 - 03 Pacotes de saco plástico para lixo

- Entrega de 06 kits escolares anos finais 6º ao 9º ano – 27/09/2022

Material de Proteção – 29/09/2022

- 60 Litros de álcool em gel 75%

Mês – Novembro

Material de Limpeza – 21/11/2022

- 07 Maço de fósforo
- 14 Unidades de pano de prato
- 05 Pacotes de prendedores de roupa

Material de Proteção – 21/11/2022

- 40 Litros de álcool em gel 75%
- 11 Caixas de máscaras descartáveis (infantil)

Material de Limpeza – 22/11/2022

- 02 Pacotes de saco plástico para lixo

Material de Proteção – 22/11/2022

- 224 Caixas de máscaras descartáveis (infantil)

Material Permanente – 23/11/2022

- 11 Conjuntos professor (birô e cadeira)

Eletrodomésticos – 23/11/2022

- 01 Espremedor de frutas (Alumínio grande)
- 01 Fogão Industrial 6 bocas com forno
- 02 Freezer horizontal 2 portas Marca: Fricon
- 01 Microondas 20L cinza Marca: Consul
- 35 Ventiladores de parede 60cm New Marca: Ventisol

Mês – Dezembro

- 06 Ventiladores de parede 60 cm New Marca: Ventisol

EMEIEF Geni Rufino dos Santos

Mês – Fevereiro

Entrega de kits escolares – 02/02/2022

- Anos iniciais 1º ao 5º ano – 121 kits
- Anos finais 6º ao 9º ano – 215 kits
- Totalizando: 336 kits

Material de Proteção – 10/02/2022

- 28 Litros de álcool em gel 75%
- 274 Caixas de máscaras descartáveis (adulto)
- 62 Caixas de máscaras descartáveis (infantil)

- Entrega de 25 kits de professor – 16/02/2022

- Entrega de 20 kits escolares e 04 mochilas (sem o kit) – 18/02/2022

Mês – Março

- Entrega de 108 livros escolares anos iniciais 1º ao 5º ano – 09/03/2022

Mês – Maio

Material de Proteção – 31/05/2022

- 28 Litros de álcool em gel 75%
- 62 Caixas de máscaras descartáveis (infantil)
- 274 Caixas de máscaras descartáveis (adulto)

Entrega de 322 kits da 1ª remessa de fardamento escolar – 31/05/2022

Contendo os seguintes itens:

- 322 Blusas
- 121 Bermudas
- 201 Calças
- 322 Estojos
- 322 Meias
- 322 Squeeze
- 322 Tênis

Mês – Julho

Material de Expediente – 14/07/2022

- 02 Caixas de caneta esferográfica (azul)
- 01 Caixa de clips nº 2,0
- 02 Caixas de clips nº 4,0
- 03 Unidades de extratores de grampo
- 03 Unidades de grampeadores de mesa
- 01 Unidade de grampeador profissional

Material de Expediente – 21/07/2022

- 05 Unidades de apagador para quadro branco
- 15 Unidades de bastão de cola quente
- 20 Unidades de cartolina
- 02 Unidades de calculadora de mesa
- 02 Caixas de caneta esferográfica (azul) com 50 und cada
- 06 Unidades de cola em bastão
- 15 Unidades de envelope A4 branco
- 15 Unidades de envelope tipo carta (branco)
- 12 Unidades de estilete fino
- 08 Unidades de estilete largo
- 30 Folhas de papel crepom
- 15 Folhas de papel camurça
- 15 Folhas de papel seda
- 30 Folhas de papel laminado
- 15 Folhas de papel madeira
- 01 Unidade de pistola de cola quente
- 01 Unidade de quadro branco

Material de Expediente – 21/07//2022

- 03 Unidades de cola branca 500g
- 20 Unidades de cola isopor 450g
- 01 Unidade de cola isopor e EVA 900g
- 01 Caixa de grampo para grampeador de mesa
- 03 Unidades de lâmina para estilete largo
- 01 Unidade de prancheta com prendedor
- 01 Unidade de perfurador de papel
- 25 Caixas de pincel para quadro branco (preto) com 12 und cada
- 25 Caixas de pincel para quadro branco (vermelho) com 12 und cada

Mês – Setembro

Entrega da 2ª remessa de fardamento escolar – 02/09/2022

Contendo os seguintes itens:

- 121 Bermudas
- 341 Blusas
- 228 Calças
- 08 Squeeze (para alunos novatos)

Material de Expediente – 15/09/2022

- 03 Caixas de resma de papel ofício A4

Mês – Novembro

Eletrodomésticos – 25/11/2022

- 01 Espremedor de frutas (Alumínio grande)
- 01 Freezer horizontal com 2 portas
- 01 Microondas 20L cinza
- 15 Ventiladores de parede

Mês – Dezembro

Material de Expediente – 07/12/2022

03 Caixas de resma de papel ofício A4

EMEIEF Governador Pedro Gondim

Mês – Janeiro

Kits Escolares – 31/01/2022

Educação Infantil e Creches – 54 kits

- Anos iniciais 1º ao 5º ano – 486 kits
- Totalizando: 540 kits

Mês – Fevereiro

Material de Proteção – 09/02/2022

- 22 Litros de álcool em gel 75%
- 205 Caixas de máscaras descartáveis (adulto)
- 358 Caixas de máscaras descartáveis (infantil)

Material de Limpeza – 11/02/2022

- 02 Unidades de coadores de café
 - 05 Unidades de cesto de lixo telado
 - 02 Unidades de varais
 - 15 Litros de desinfetante
 - 03 Unidades de detergente 500 ml
 - 03 Unidades de esponjas de prato
 - 02 Pacotes de esponja de aço (bombril)
 - 02 Maço de fósforo
 - 03 Pacotes de prendedores de roupa
 - 06 Unidades de panos de prato
 - 01 Fardo de papel higiênico
 - 03 Tabletes de sabão em barra
 - 04 Unidades de vassoura de piaçava
-
- Entrega de 24 kits de professor – 18/02/2022
-
- Entrega de 150 kits escolares anos iniciais 1º ao 5º ano – 18/02/2022

Material Permanente – 22/02/2022

- 35 Mesas para sala de aula (adulto)
- 35 Cadeiras para sala de aula (adulto)

Mês – Março

Material de limpeza – 11/03/2022

- 12 Litros de água sanitária
- 30 Litros de desinfetante
- 20 Unidades de esponjas de prato
- 08 Maço de fósforo
- 02 Fardos de papel de higiênico
- 10 Unidades de sabão em pó
- 06 Tabletes de sabão em barra

Mês – Abril

Material de Proteção – 06/04/2022

- 06 Unidades de álcool 75% 500 ml
- 04 Unidades de álcool 70% galão 4,5 litros
- 358 Caixas de máscaras descartáveis (infantil)
- 205 Caixas de máscaras descartáveis (adulto)

- Entrega de 79 kits escolares anos iniciais 1º ao 5º ano – 06/04/2022

Material de Expediente – 08/04/2022

- 05 Caixas de clips nº 2,0
- 21 Unidades de cola glitter
- 160 Unidades de envelope A4 branco
- 40 Unidades de envelope A4 madeira
- 04 Unidades de grampeador profissional
- 02 Caixa de grampo para grampeador profissional

- 04 Unidades de prancheta com prendedor
- 100 Folhas de papel de camurça
- 100 Folhas de papel laminado
- 60 Unidades de pasta aba elástico of pvc (fumê)
- 05 Unidades de tesoura grande
- 02 Unidades de pistola de cola quente
- 100 Unidades de cartolina branca
- 10 Caixas de massa de modelar

Material de Higiene – 08/04/2022

- 10 Unidades de creme de pentear
- 12 Unidades de creme dental
- 66 Unidades de escova de dente
- 08 Unidades de escova de cabelo
- 08 Pacotes de fraldas descartáveis
- 24 Unidades de pente
- 20 Litros de sabonete líquido
- 10 Unidades de shampoo

Mês – Maio

Material de Expediente – 05/05/2022

- 02 Caixas de clips nº 2,0
- 02 Unidades de calculadora de mesa
- 02 Caixas de caneta esferográfica (azul) com 50 und cada
- 100 Unidades de envelope A4 madeira
- 04 Unidades de grampeador de mesa
- 03 Unidades de prancheta com prendedor
- 100 Folhas de papel seda
- 24 Unidades de pincel para quadro branco (verde)
- 300 Unidades de palito para churrasco em madeira
- 60 Unidades de pasta aba elástico of pvc (azul)
- 04 Unidades de tesoura grande

01 Unidade de flip chart

- 02 Caixas de lápis grafite com 144 und cada
- 12 Unidades de apagador para quadro branco
- 02 Unidades de pistola de cola quente
- 100 Unidades de cartolina verde
- 02 Unidades de porta caneta

Material de limpeza – 05/05/2022

- 10 Litros de desinfetante
- 20 Unidades de detergente 500 ml
- 30 Unidades de esponja de prato
- 14 Pacotes de esponja de aço (bombril)
- 20 Tabletes de sabão em barra

Mês – Junho

Material de limpeza – 01/06/2022

- 50 Litros de desinfetante
- 20 Unidades de esponja de prato
- 20 Pacotes de esponja de aço (bombril)
- 10 Tabletes de sabão em barra
- 20 Unidades de vassoura de piaçava

Entrega de 623 kits da 1ª remessa de fardamento escolar – 02/06/2022

Contendo os seguintes itens:

- 623 Blusas
- 510 Bermudas
- 623 Estojos
- 623 Meias
- 113 Short Saia
- 623 Squeeze

- 623 Tênis

Mês – Julho

- Entrega de 1 conjunto de fardamento, 1 Calça 42, 1 Blusa M – 22/07/2022
- Obs: A mãe desse aluno solicitou o conjunto de fardamento escolar a secretária, a mesma autorizou que fizéssemos essa entrega.

Material de Expediente – 25/07/2022

- 04 Unidades de cola branca 500g
- 10 Unidades de cola isopor 450g
- 01 Unidade de cola isopor e EVA 900g
- 01 Caixa de grampo para grampeador de mesa
- 03 Unidades de lâmina para estilete largo
- 01 Unidade de prancheta com prendedor
- 01 Unidade de perfurador de papel
- 30 Caixas de pincel para quadro branco (preto) com 12 und cada
- 30 Caixas de pincel para quadro branco (vermelho) com 12 und cada

Mês – Setembro

Entrega da 2ª remessa de fardamento escolar – 02/09/2022

Contendo os seguintes itens:

- 609 Bermudas
- 635 Blusas
- 26 Calças

Brinquedos – 05/09/2022

- 10 Unidades de bambolês

Material de Expediente – 05/09/2022

- 03 Caixas de resma de papel ofício A4

Material de Expediente – 06/09/2022

- 02 Caixas de caneta esferográfica (azul) com 50 und nada
- 03 Unidades de fita adesiva transparente
- 03 Caixas de lápis grafite com 144 und cada

Material de Limpeza – 26/09/2022

- 24 Litros de água sanitária
- 18 Litros de desinfetante
- 06 Unidades de detergente 500 ml
- 02 Fardo de papel higiênico
- 24 Unidades de sabão em pó
- 10 Tabletes de sabão em barra
- 02 Pacote de saco para lixo

Mês – Outubro

Material Permanente – 04/10/2022

- 06 Mesas para sala de aula (adulto)
- 06 Cadeiras para sala de aula (adulto)

Mês – Novembro

Eletrodomésticos – 22/11/2022

- 01 Espremedor de frutas (Alumínio grande)
- 01 Microondas 20L cinza
- 34 Ventiladores de parede

Material Permanente – 23/11/2022

- 12 Conjuntos professor (birô e cadeira)

EMEIEF José Albino Pimentel

Mês – Janeiro

Entrega de kits escolares – 28/01/2022

- Educação infantil e creches – 38 kits
- Anos iniciais 1º ao 5º ano – 206 kits
- Totalizando: 244 kits

Mês – Fevereiro

Material de Proteção – 10/02/2022

- 24 Litros de álcool em gel 75%
- 180 Caixas de máscaras descartáveis (infantil)
- 106 Caixas de máscaras descartáveis (adulto)

- Entrega de 11 kits de professor – 16/02/2022

- Entrega de 1.230 livros escolares anos iniciais 1º ao 5º ano – 22/02/2022

Mês – Abril

Material de Proteção – 07/04/2022

- 1,5 Litros de álcool em gel 75%
- 22,5 Litros de álcool em gel 70%
- 180 Caixas de máscaras descartáveis (infantil)
- 106 Caixas de máscaras descartáveis (adulto)

Mês – Maio

Entrega de 251 kits da 1ª remessa de fardamento escolar – 30/05/2022

Contendo os seguintes itens:

- 251 Blusas
- 230 Bermudas
- 251 Estojos
- 251 Meias
- 39 Papetes
- 21 Short Saia
- 251 Squeeze
- 212 Tênis

Mês – Julho

Material de Expediente – 28/07/2022

- 03 Unidades de cola branca 500g
- 15 Unidades de cola isopor 450g
- 01 Unidade de cola isopor e EVA 900g
- 01 Caixa de grampo para grampeador de mesa
- 03 Unidades de lâmina para estilete largo
- 01 Unidade de prancheta com prendedor
- 01 Unidade de perfurador de papel
- 25 Caixas de pincel para quadro branco (preto) com 12 und cada
- 25 Caixas de pincel para quadro branco (vermelho) com 12 und cada

Mês – Setembro

Brinquedo – 05/09/2022

- 04 Unidades de bambolês

Material de Expediente – 05/09/2022

- 02 Caixas de resmas de papel ofício A4

Entrega da 2ª remessa de fardamento escolar – 05/09/2022

Contendo os seguintes itens:

- 194 Bermudas
- 254 Blusas
- 60 Calças

Mês – Outubro

Material de Limpeza – 05/10/2022

- 12 Litros de água sanitária
- 12 Litros de desinfetante
- 06 Unidades de detergente 500 ml

Mês – Novembro

Material de Expediente – 17/11/2022

- 01 Caixa de caneta esferográfica (azul) com 50 und cada
- 01 Caixa de lápis grafite com 144 und

Eletrodomésticos – 22/11/2022

- 01 Espremedor de frutas (Alumínio grande)
- 01 Fogão industrial 06 bocas com forno
- 02 Freezer horizontal 02 portas
- 25 Ventiladores de parede

EMEIEF João Carneiro da Silva

Mês – Fevereiro

- Entrega de 41 kits escolares anos iniciais 1º ao 5º ano – 03/02/2022

Material de proteção – 11/02/2022

- 06 Litros de álcool em gel 75%
- 28 Caixas de máscaras descartáveis (adulto)
- 08 Caixas de máscaras descartáveis (infantil)

- Entrega de 05 kits de professor – 18/02/2022

- Entrega de 04 kits escolares anos iniciais 1º ao 5º ano – 24/02/2022

Mês – Abril

Material de Proteção – 06/04/2022

- 03 Unidades de álcool em gel 75% 500 ml
- 01 Unidade de álcool em gel 70% galão 4,5 litros
- 08 Caixas de máscaras descartáveis (infantil)
- 28 Caixas de máscaras descartáveis (adulto)

Mês – Junho

Entrega de 44 kits da 1ª remessa de fardamento escolar – 28/06/2022

Contendo os seguintes itens:

- 44 Bermudas
- 44 Blusas
- 44 Estojos

- 44 Pares de Meia
- 44 Squeeze
- 44 Pares de Tênis

Mês – Agosto

Material de Expediente – 03/08/2022

- 03 Unidades de cola branca 500g
- 05 Unidades de cola isopor 450g
- 01 Unidade de cola isopor e EVA 900g
- 01 Caixa de grampo para grampeador de mesa
- 03 Unidades de lâmina para estilete largo
- 01 Unidade de prancheta com prendedor
- 01 Unidade de perfurador de papel
- 06 Caixas de pincel para quadro branco (preto) com 12 und cada
- 06 Caixas de pincel para quadro branco (vermelho) com 12 und cada

Mês – Setembro

Entrega da 2ª remessa de fardamento escolar – 02/09/2022

Contendo os seguintes itens:

- 43 Bermudas
- 43 Blusas

Mês – Outubro

Material de Expediente – 05/10/2022

- 01 Caixa de resma de papel ofício A4

EMEEIEF José Cosmo de Santana

Mês – Janeiro

- Entrega de 55 kits escolares educação infantil e creche – 31/01/2022

Mês – Fevereiro

Material de Proteção – 10/02/2022

- 06 Litros de álcool em gel 75% 500 ml
- 33 Caixas de máscaras descartáveis (adulto)
- 54 Caixas de máscaras descartáveis (infantil)

Material Permanente – 15/02/2022

- 03 Mesas para sala de aula (infantil)
- 12 Cadeiras para sala de aula (infantil)

Entrega de kits de professor – 22/02/2022

- Entrega de 02 kits escolares anos iniciais 1º ao 5º ano – 22/02/2022

Mês – Março

- Entrega de 132 livros escolares anos iniciais 1º ao 5º ano – 11/03/2022

Material de Higiene – 11/03/2022

- 01 Unidade de creme de assadura
- 03 Unidades de creme de pentear
- 37 Unidades de escovas de dente
- 02 Pacotes de fraldas descartáveis
- 02 Litros de sabonete líquido
- 03 Unidades de Shampoo

Material de Proteção – 24/03/2022

- 03 Unidades de álcool em gel 75% 500 ml
- 01 Unidade de álcool em gel 70% galão 4,5 litros
- 54 Caixas de máscaras descartáveis (adulto)
- 33 Caixas de máscaras descartáveis (infantil)

Mês – Junho

Entrega de 53 kits da 1ª remessa de fardamento escolar – 28/06/2022

Contendo os seguintes itens:

- 53 Blusas
- 33 Bermudas
- 53 Estojos
- 53 Pares de Meia
- 19 Pares de Papete
- 20 Short Saia
- 53 Squeeze
- 34 Pares de Tênis

Mês – Agosto

Material de Expediente – 04/08/2022

- 03 Unidades de colas branca 500g
- 10 Unidades de colas isopor 450g
- 01 Unidade de cola isopor e EVA 900g
- 01 Caixa de grampo para grampeador de mesa
- 03 Unidades de lâmina para estilete largo
- 01 Unidade de prancheta com prendedor
- 01 Unidade de perfurador de papel
- 06 Caixas de pincel para quadro branco (preto) com 12 und cada

- 06 Caixas de pincel para quadro branco (vermelho)
com 12 und cada

Mês – Setembro

Entrega da 2ª remessa de fardamento escolar – 02/09/2022

Contendo os seguintes itens:

- 54 Blusas
- 54 Bermudas

Material de Expediente – 06/09/2022

- 01 Caixa de resma de papel ofício A4

EMEIEF João Gomes Ribeiro

Mês – Janeiro

Entrega de kits escolares – 31/01/2022

- Educação infantil e creches – 87 kits
- Anos iniciais 1º ao 5º ano – 439 kits
- Anos Finais 6º ao 9º ano – 580 kits
- Totalizando: 1.106 kits

Mês – Fevereiro

Material de Proteção – 13/02/2022

- 84 Litros de álcool em gel 75%
- 685 Caixas de máscaras descartáveis (adulto)
- 349 Caixas de máscaras descartáveis (infantil)

Entrega de 45 kits de professor – 18/02/2022

Recebemos á título de empréstimo 15 bancas escolares azuis – 22/02/2022

Mês – Março

- Entrega de 437 livros anos iniciais 1º ao 5º ano -10/03/2022

Mês – Maio

Material de Proteção – 10/05/2022

- 04 Litros de álcool em gel 75%
- 81 Litros de álcool em gel 70%
- 349 Caixas de máscaras descartáveis (infantil)
- 685 Caixas de máscaras descartáveis (adulto)

Entrega de 1.175 kits da 1ª remessa de fardamento escolar – 13/05/2022

Contendo os seguintes itens:

- 1.175 Blusas
- 546 Bermudas
- 604 Calças
- 1.175 Estojos
- 1.175 Meias
- 25 Short Saia
- 1.175 Squeeze
- 1.175 Tênis

Mês – Julho

Material de Expediente – 27/07/2022

- 04 Unidades de cola branca 500g
- 20 Unidades de cola isopor

- 01 Unidade de cola isopor e EVA 900g
- 01 Caixa de grampo para grampeador de mesa
- 03 Unidades de lâmina para estilete largo
- 01 Unidade de prancheta com prendedor
- 01 Unidade de perfurador de papel
- 40 Caixas de pincel para quadro branco (preto) com 12 und cada
- 40 Caixas de pincel para quadro branco (vermelho) com 12 und cada

Mês – Setembro – 05/09/2022

Material de Expediente – 05/09/2022

- 05 Caixas de resma de papel ofício A4

Entrega da 2ª remessa de fardamento escolar – 05/09/2022

Contendo os seguintes itens:

- 259 Bermudas
- 1.097 Blusas
- 935 Calças
- 10 Short Saia

Mês – Dezembro

Material de Expediente – 07/12/2022

- 05 Caixas de resmas de papel ofício

EMEIEF Manoel Paulino

Mês – Fevereiro

Entrega de kits escolares – 03/02/2022

Anos iniciais 1º ao 5º ano – 179 kits

Anos finais 6º ao 9º ano – 250 kits

Totalizando: 429 kits

Material de proteção – 16/02/2022

- 42 Litros de álcool 75%
- 324 Caixas de máscaras descartáveis (adulto)
- 115 Caixas de máscaras descartáveis (infantil)

- Entrega de 45 kits escolares – 16/02/2022

- Entrega de 27 kits de professor – 16/02/2022

Mês – Maio

Entrega de kits escolares – 16/05/2022

- Anos iniciais 1º ao 5º ano – 17 kits
- Anos finais 6º ao 9º ano – 36 kits
- Totalizando: 53 kits

Material de proteção – 16/05/2022

- 03 Unidades de álcool em gel 75% 500 ml
- 09 Unidades de álcool em gel 70% galão 4,5 litros
- 115 Caixas de máscaras descartáveis (infantil)
- 324 Caixas de máscaras descartáveis (adulto)

Entrega de 510 kits da 1ª remessa de fardamento escolar – 16/05/2022

Contendo os seguintes itens:

- 510 Blusas
- 207 Bermudas
- 303 Calças
- 510 Estojos

- 510 Meias
- 510 Squeeze
- 510 Tênis

Mês – Julho

Material de Expediente – 25/07/2022

- 04 Unidades de cola branca 500g
- 15 Unidades de cola isopor 450g
- 01 Unidade de cola isopor e EVA 900g
- 01 Caixa de grampo para grampeador de mesa
- 03 Unidades de lâmina para estilete largo
- 01 Unidade de prancheta com prendedor
- 01 Unidade de perfurador de papel
- 30 Caixas de pincel para quadro branco (preto) com 12 und cada
- 30 Caixas de pincel para quadro branco (vermelho) com 12 und cada

Mês – Setembro

Entrega da 2ª remessa de fardamento escolar – 05/09/2022

Contendo os seguintes itens:

- 142 Bermudas
- 451 Blusas
- 349 Calças

Material de Expediente – 08/09/2022

- 03 Caixas de resma de papel ofício A4

Mês – Outubro

Material de Limpeza – 05/10/2022

- 12 Litros de água sanitária
 - 12 Litros de desinfetante
 - 12 Unidades de pano de prato
 - 01 Fardo de papel higiênico
 - 20 Unidades de sabão em pó
 - 10 Tabletes de sabão em barra
 - 10 Unidades de vassoura de piaçava
-
- Entrega de 03 kits escolares anos finais 6º ao 9º ano – 10/10/2022

EMEIEF Maria Eunice do Egito Sousa

Mês – Janeiro

Entrega de kits escolares – 27/01/2022

- Educação infantil e creches – 45 kits
- Anos finais 1º ao 5º ano – 100 kits
- Anos finais 6º ao 9º ano – 70 kits
- Totalizando: 215 kits

Mês – Fevereiro

Material de Proteção – 09/02/2022

- 18 Litros de álcool em gel 75%
- 71 Caixas de máscaras descartáveis (adulto)
- 45 Caixas de máscaras descartáveis (infantil)

Entrega de 08 kits de professor – 16/02/2022

Mês – Março

- Entrega de 540 livros escolares anos 1º ao 5º ano – 09/03/2022

Mês – Maio

Entrega de 165 kits da 1ª remessa de fardamento escolar – 23/05/2022

Contendo os seguintes itens:

- 165 Blusas
- 91 Bermudas
- 57 Calças
- 165 Estojos
- 165 Pares de Meias
- 38 Pares de Papetes
- 17 Short Saia
- 165 Squeeze
- 127 Pares de Tênis

Material de proteção – 24/05/2022

- 18 Litros de álcool em gel 70%
- 45 Caixas de máscaras descartáveis (infantil)
- 71 Caixas de máscaras descartáveis (adulto)

Mês – Julho

Material de Expediente – 28/07/2022

- 03 Unidades de cola branca 500g
- 10 Unidades de cola isopor 450g
- 01 Unidade de cola isopor e EVA 900g
- 01 Caixa de grampo para grampeador de mesa
- 03 Unidades de lâmina para estilete largo
- 01 Unidade de prancheta com prendedor
- 01 Unidade de perfurador de papel

- 15 Caixas de pincel para quadro branco (preto) com 12 und cada
- 15 Caixas de pincel para quadro branco (vermelho) com 12 und cada

Mês – Setembro

Entrega da 2ª remessa de fardamento escolar – 02/09/2022

Contendo os seguintes itens:

- 86 Bermudas
- 106 Blusas
- 02 Calças
- 18 Short Saia

Material de Expediente – 15/09/2022

- 02 Caixas de resma de papel ofício A4

EMEIEF Marino Eleotério

Mês – Fevereiro

- Entrega de 85 kits escolares anos iniciais 1º ao 5º ano – 01/02/2022

Material de Proteção – 11/02/2022

- 12 Litros de álcool em gel 75%
- 46 Caixas de máscaras descartáveis (infantil)
- 29 Caixas de máscaras descartáveis (adulto)
- 01 Unidade de suporte para álcool (dispenser)

- Entrega de 06 kits escolares – 15/02/2022

Entrega de 07 kits de professor – 18/02/2022

Mês – Março

- Entrega de 414 livros escolares anos iniciais 1º ao 5º ano – 09/03/2022

Material de Limpeza – 23/03/2022

- 06 Litros de água sanitária
- 10 Litros de desinfetante
- 06 Unidades de detergente 500 ml
- 05 Unidades de esponja de prato
- 03 Pacotes de esponja de aço (bombril)
- 02 Maço de fósforo
- 10 Pacotes de papel higiênico
- 06 Unidades de sabão em pó
- 04 Unidades de vassoura de piaçava

Mês – Maio

Material de Limpeza – 04/05/2022

- 05 Unidades de detergente 500 ml
- 05 Unidades de esponja de prato
- 01 Pacote de esponja de aço (bombril)
- 01 Maço de fósforo

Mês – Junho

Brinquedos – 07/06/2022

- 02 Unidades de bonecas grande
- 02 Unidades de bonecas média
- 03 Unidades de carros caçambão
- 03 Unidades de dados numéricos
- 03 Unidades de tartaruga marujo
- 02 Unidades de casinhas de atividade viva brincar

Material de limpeza – 13/06/2022

- 24 Unidades de álcool 75% 500 ml
- 15 Litros de desinfetante
- 04 Pacotes de prendedores de roupa
- 10 Unidades de pano de prato
- 03 Unidades de vassoura de piaçava
- 02 Unidades de varais

Entrega de 86 kits da 1ª remessa de fardamento escolar – 29/06/2022

Contendo os seguintes itens:

- 86 Blusas
- 81 Bermudas
- 86 Estojos
- 86 Meias
- 05 Short Saia
- 86 Squeeze
- 86 Tênis

Mês – Julho

Material de Expediente – 19/07/2022

- 03 Unidades de cola branca 500g
- 05 Unidades de cola isopor 450g
- 01 Unidade de cola isopor e EVA 900g
- 01 Caixa de grampo para grampeador de mesa
- 03 Unidades de lâmina para estilete largo
- 01 Unidade de prancheta com prendedor
- 01 Unidade de perfurador de papel
- 06 Caixas de pincel para quadro branco (preto) com 12 und cada
- 06 Caixas de pincel para quadro branco (vermelho) com 12 und cada

- Entrega de 10 mochilas (sem o kit escolar) – 19/07/2022

Mês – Setembro

Entrega da 2ª remessa de fardamento escolar – 02/09/2022

Contendo os seguintes itens:

- 80 Bermudas
- 82 Blusas
- 03 Calças

Material de Expediente – 05/09/2022

- 02 Caixas de resma de papel ofício A4

Mês – Outubro

Material de Limpeza – 11/10/2022

- 12 Litros de água sanitária
- 10 Litros de desinfetante
- 01 Fardo de papel higiênico
- 02 Tabletes de sabão em barra

Mês – Novembro

Material de Expediente – 29/11/2022

- 01 Caixa de caneta esferográfica (azul) com 50 und
- 01 Caixa de lápis grafite com 144 und

Eletrodomésticos – 29/11/2022

- 01 Espremedor de frutas (Alumínio grande)
- 01 Microondas 20L cinza
- 08 Unidades de ventiladores de parede

EMEIEF Maria da Penha Accioly

Mês – Fevereiro

Entrega de kits escolares – 03/02/2022

- Educação Infantil e Creches – 10 kits
- Anos Iniciais 1º ao 5º ano – 25 kits
- Anos Finais 6º ao 9º ano – 13 kits
- Totalizando: 48 Kits

Material de Proteção – 11/02/2022

- 16 litros de álcool em gel
- 11 caixas de máscara descartáveis (adulto)
- caixas de máscara descartáveis (infantil)
- 01 suporte p/ álcool (Dispenser)

- Entrega de 03 Kits de Professor – 16/02/2022

- Entrega de 01 Kit escolar Anos iniciais 1º ao 5º ano – 16/02/2022

Mês – Março

- Entrega de 126 Livros escolares Anos Iniciais 1º ao 5º ano – 16/03/2022

Mês – Abril

Entrega de 04 Kits escolares Anos Iniciais 1º ao 5º ano – 16/04/2022

Mês – Junho

Entrega de 36 kits da 1ª remessa de fardamento escolar – 02/06/2022

Contendo os seguintes itens:

- 36 Blusas
- 26 Bermudas
- 36 Estojos
- 36 Pares de Meia
- 14 Pares de Papetes
- 10 Short Saia
- 36 Squeeze
- 22 Pares de Tênis

Mês – Julho

Material Permanente – 19/07/2022

- 01 mesa para sala de aula (infantil)
- 04 cadeiras para sala de aula (infantil)

Mês – Agosto

Material de Expediente – 02/08/2022

- 03 Unidades de cola branca 500g
- 05 Unidades de cola isopor 450g
- 01 Unidade de cola isopor e EVA 900g
- 01 Caixa de grampo para grampeador de mesa
- 03 Unidades de lâmina para estilete largo
- 01 Unidade de prancheta com prendedor
- 01 Unidade de perfurador de papel
- 06 Caixas de pincel para quadro branco (preto)

06 Caixas de pincel para quadro branco (vermelho)

- Entrega de 03 Kits escolares Anos iniciais – 03/08/2022

Mês – Setembro

Entrega da 2ª remessa de fardamento -05/09/2022

Contendo os seguintes itens:

- 37 Blusas
- 37 Bermudas

Material de Expediente – 06/09/2022

- 01 caixa de resma de papel ofício A4

EMEIEF Professora Noêmia Alves

Mês – Janeiro

- Entrega de 900 kits escolares anos finais 6º ao 9º ano – 26/01/2022

Mês – Fevereiro

Material de Proteção – 13/02/2022

- 60 Litros de álcool em gel 75%
- 736 Caixas de máscaras descartáveis (adulto)
- Entrega de 42 kits de professor – 18/02/2022

Mês – Março

Material de Proteção – 21/03/2022

90 Litros de álcool 70%

Mês – Maio

Material de Proteção – 13/05/2022

- 736 Caixas de máscaras descartáveis (adulto)

Entrega de 920 kits da 1ª remessa de fardamento escolar – 13/05/2022

Contendo os seguintes itens:

- 920 Blusas
- 920 Calças
- 920 Estojos
- 920 Meias
- 920 Squeeze
- 920 Tênis

Mês – Junho

Material de Expediente – 09/06/2022

- 10 Caixas de canetas esferográfica (azul) com 50 und cada

Mês – Julho

Material de Proteção – 12/07/2022

- 13,5 Litros de álcool em gel 75%

Material de Expediente – 28/07/2022

- 04 Unidades de cola branca 500g
- 20 Unidades de cola isopor 450g
- 01 Unidade de cola isopor e EVA 900g

- 01 Caixa de grampo para grampeador de mesa
- 03 Unidades de lâmina para estilete largo
- 01 Unidade de prancheta com prendedor
- 01 Unidade de perfurador de papel
- 30 Caixas de pincel para quadro branco (preto) com 12 und cada
- 30 Caixas de pincel para quadro branco (vermelho) com 12 und cada

Mês – Agosto

Material de Expediente – 16/08/2022

- 01 Pacote de bastão de cola quente
- 12 Unidades de estilete largo
- 10 Unidades de tesouras aço cabo plástico sem borras (grande)
- 24 Unidades de tesouras aço cabo emborrachado

Mês – Setembro

Material de Expediente (Conde do Enem) – 08/09/2022

- 01 Caixa de resma de papel ofício A4

Material de Expediente – 08/09/2022

- 05 Caixas de resmas de papel ofício A4

Mês – Outubro

- Entrega de 01 kit escolar anos finais 6º ao 9º ano – 13/10/2022

Entrega de 02 kits de fardamento escolar – 13/10/2022

Contendo os seguintes itens:

- 02 Blusas
- 02 Bermudas
- 01 Estojo
- 01 Par de meia
- 01 Par de tênis
- 01 Squeeze

Mês – Dezembro

Material de Expediente – 15/12/2022

- 04 Caixas de resmas de papel ofício A4

Material de Expediente – 15/12/2022 (Conde do Enem)

- 01 Caixa de resma de papel ofício A4

Material Permanente – 15/12/2022

- 10 Conjuntos aluno (azul)
- 08 Conjuntos professor (birô e cadeira)

Eletrodomésticos – 15/12/2022

- 01 Espremedor de frutas (Alumínio grande)
- 01 Fogão industrial 6 bocas com forno
- 01 Freezer horizontal 2 portas Marca: Fricon
- 20 Ventiladores de parede 60 cm New Marca: Ventisol

EMEIEF Ovídio Tavares de Moraes

Mês – Janeiro

Entrega de kits escolares – 28/01/2022

- Anos iniciais 1º ao 5º ano – 74 kits
- Anos finais 6º ao 9º ano – 100 kits
- Totalizando: 174 kits

Mês – Fevereiro

Material de Proteção – 14/02/2022

- 20 Litros de álcool em gel 75%
- 125 Caixas de máscaras descartáveis (adulto)
- 46 Caixas de máscaras descartáveis (infantil)

- Entrega de 08 kits de professor – 17/02/2022

Material de Limpeza – 17/02/2022

- 08 Litros de água sanitária
- 03 Unidades de avental
- 10 Litros de desinfetante
- 04 Unidades de detergente 500ml
- 25 Pacotes de papel higiênico
- 04 Tabletes de sabão em barra

Mês – Março

- Entrega de 516 livros escolares anos iniciais 1º ao 5º ano – 10/03/2022

Material de Proteção – 24/03/2022

- 04 Unidades de álcool em gel 75%
- 04 Unidades de galão 4,5 litros de álcool em gel 70%
- 46 Caixas de máscaras descartáveis (infantil)
- 125 Caixas de máscaras descartáveis (adulto)

Mês – Maio

Material de Limpeza – 04/05/2022

- 10 Unidades de detergente 500ml

Mês – Junho

Material de Limpeza – 09/06/2022

- 10 Litros de desinfetante

Entrega de 182 kits da 1ª remessa de fardamento escolar – 09/06/2022

Contendo os seguintes itens:

- 182 Blusas
- 84 Bermudas
- 98 Calças
- 182 Estojos
- 182 Meias
- 182 Squeeze
- 182 Tênis

Mês – Julho

Material de Limpeza – 12/07/2022

- 10 Litros de álcool em gel
- 15 Litros desinfetante
- 05 Pacotes de esponja de aço (bombril)
- 02 Maço de fósforo
- 12 Unidades de panos de prato
- 04 Unidades de vassouras de piaçava

Material de Expediente – 28/07/2022

- 03 Unidades de cola branca 500g
- 10 Unidades de cola isopor 450g
- 01 Unidade de cola isopor e EVA 900g
- 01 Unidade de prancheta com prendedor
- 01 Unidade de perfurador de papel
- 15 Caixas de pincel para quadro branco (preto) com 12 und cada
- 15 Caixas de pincel para quadro branco (vermelho) com 12 und cada

Material de Expediente – 28/07/2022

- 05 Unidades de apagador para quadro branco
- 10 Unidades de bastão de cola quente
- 20 Folhas de cartolina
- 01 Caixa de caneta esferográfica (azul) com 50 und cada
- 03 Caixas de clips nº 8,0
- 01 Caixa de lápis grafite com 144 und
- 10 Folhas de papel camurça

Mês – Agosto

Material de Proteção – 26/08/2022

- 15 Unidades de álcool em gel
- 20 Litros de desinfetante

Material de Expediente – 30/08/2022

10 Unidades de bastão de cola quente
20 Folhas de cartolina

- 40 Folhas de papel camurça
- 20 Folhas de papel laminado
- 11 Folhas de isopor

Mês – Setembro

Entrega da 2ª remessa de fardamento escolar – 02/09/2022

Contendo os seguintes itens:

- 87 Bermudas
- 164 Blusas
- 97 Calças

Material de Expediente – 05/09/2022

- 02 Caixas de resmas de papel ofício A4

Material de Limpeza – 23/09/2022

- 36 Litros de água sanitária
- 15 Litros de desinfetante
- 06 Unidades de detergente 500ml
- 01 Fardo de papel higiênico
- 24 Unidades de sabão em pó
- 10 Tabletes de sabão em barra
- 04 Pacotes de saco plástico para lixo

Mês – Outubro

Material de Limpeza – 13/10/2022

- 10 Litros de álcool em gel 75%
- 02 Maço de fósforo

Material de Expediente – 13/10/2022

01 Caixa de caneta esferográfica (azul) com 50 und

- 05 Unidades de cola branca
- 01 Caixa de lápis grafite com 144 und

Mês – Novembro

Material de Expediente – 22/11/2022

- 01 Caixa de caneta esferográfica (azul) com 50 und
- 03 Caixas de clips nº 4,0
- 01 Unidade de cola branca de 1kg
- 05 Unidades de durex
- 01 Caixa de lápis grafite com 144 und

Material de Limpeza – 22/11/2022

- 20 Litros de álcool em gel 75%
- 02 Maço de fósforo

Material Permanente – 22/11/2022

- 10 Conjunto aluno (azul)

Eletrodomésticos – 22/11/2022

- 01 Espremedor de frutas (Alumínio grande)
- 01 Smart Tv 43” Full HD
- 13 Ventiladores de parede

EMEIEF Professora Lina Rodrigues

Mês – Fevereiro

- Entrega de 197 kits escolares anos finais 6º ao 9º ano –
01/02/2022 Material de Proteção – 10/02/2022

- 16 Litros de álcool em gel 75%
- 200 Caixas de máscaras descartáveis (adulto)

- Entrega de 15 kits de professor – 16/02/2022

Mês – Abril

- 2,5 Litros de álcool em gel 75%
- 13,5 Litros de álcool em gel 70%
- 200 Caixas de máscaras descartáveis (adulto)

Mês – Maio

Entrega de 219 kits da 1ª remessa de fardamento escolar – 30/05/2022

Contendo os seguintes itens:

- 219 Blusas
- 219 Calças
- 219 Estojos
- 219 Meias
- 219 Squeeze
- 219 Tênis

Mês – Julho

Material de Expediente – 28/07/2022

- 03 Unidades de cola branca 500g
- 15 Unidades de cola isopor 450g
- 01 Unidade de cola isopor e EVA 900g
- 01 Caixa de grampo para grampeador de mesa
- 03 Unidades de lâmina para estilete largo

- 01 Unidade de prancheta com prendedor
 - 01 Unidade de perfurador de papel
- 15 Caixas de pincel para quadro branco (preto) com 12 und cada
- 15 Caixas de pincel para quadro branco (vermelho) com 12 und cada

Mês – Setembro

Entrega da 2ª remessa de fardamento escolar – 02/09/2022

Contendo os seguintes itens:

- 215 Blusas
- 110 Calças

Material de Expediente – 06/09/2022

- 03 Caixas de resmas de papel ofício A4

EMEIEF Reginaldo Claudino de Sales

Mês – Fevereiro

Entrega de kits escolares – 03/02/2022

- Anos iniciais 1º ao 5º ano – 140 kits
- Anos finais 6º ao 9º ano – 20 kits
- Totalizando: 160 kits

Material de Proteção – 09/02/2022

- 14 Litros de álcool em gel 75%
- 87 Caixas de máscaras descartáveis (infantil)
- 61 Caixas de máscaras descartáveis (adulto)

Entrega de 744 livros escolares anos iniciais 1º ao 5º ano – 15/02/2022

- Entrega de 08 kits de professor – 18/02/2022

Mês – Maio

Material de Proteção – 30/05/2022

- 14 Litros de álcool em gel 75%
 - 87 Caixas de máscaras descartáveis (infantil)
 - 61 Caixas de máscaras descartáveis (adulto)
-
- Entrega de 10 kits escolares anos iniciais 1º ao 5º ano – 31/05/2022

Mês – Junho

Entrega de 155 kits da 1ª remessa de fardamento escolar –
10/06/2022

Contendo os seguintes itens:

- 155 Blusas
- 132 Bermudas
- 21 Calças
- 155 Estojos
- 155 Pares de Meias
- 12 Pares de Papetes
- 02 Short Saia
- 155 Squeeze
- 143 Pares de Tênis

Mês – Julho

Material de Expediente – 18/07/2022

30 Unidades de caderno capa dura
01 Caixa de lápis gráfico com 144 und

Material de Expediente – 20/07/2022

- 03 Unidades de cola branca 500g
- 05 Unidades de cola isopor 450g
- 01 Unidade de cola isopor e EVA 900g
- 01 Caixa de grampo grampeador de mesa
- 03 Unidades de lâmina para estilete largo
- 01 Unidade de prancheta com prendedor
- 01 Unidade de perfurador de papel
- 30 Caixas de pincel para quadro branco (preto) com 12 und cada
- 30 Caixas de pincel para quadro branco (vermelho) com 12 und cada

Mês – Agosto

- Entrega de 01 kit escolar anos iniciais 1º ao 5º ano e 01 mochila sem o kit escolar
04/08/2022

Brinquedos – 04/08/2022

- 15 Unidades de bambolês

Mês – Setembro

Material de Proteção – 01/09/2022

- 12 Litros de álcool em gel 75%

Entrega da 2ª remessa de fardamento escolar – 02/09/2022

Contendo os seguintes itens:

134 Bermudas

- 154 Blusas

- 01 Calça

Material de Expediente – 05/09/2022

- 02 Caixas de resmas de papel ofício A4

Mês – Novembro

Material de proteção – 14/11/2022

- 10 Caixas de máscaras descartáveis (infantil)

Material de Expediente – 25/11/2022

- 30 Unidades de caneta esferográfica (azul)

Material de Proteção – 25/11/2022

- 24 Unidades de álcool em gel 75%
- 132 Caixas de máscaras descartáveis (infantil)
- 21 Caixas de máscaras descartáveis (adulto)

Eletrodomésticos – 25/11/2022

- 01 Espremedor de frutas (Alumínio grande)
- 01 Freezer horizontal 2 portas Marca: Fricon • 08 Ventiladores de parede 60 cm New Marca: Ventisol

Material Permanente – 25/11/2022

- 02 Conjuntos professor (birô e cadeira)

EMEI Regina Gomes (Anexo Maria Eunice)

Mês – Fevereiro

Material de proteção – 09/02/2022

- 02 Litros de álcool em gel 75%
- 20 Caixas de máscaras descartáveis (infantil)

Mês – Maio

Material de Proteção – 24/05/2022

- 02 Litros de álcool em gel 75%
- 20 Caixas de máscaras descartáveis (infantil)

Mês – Setembro

Material de Higiene – 23/09/2022

- 05 Unidades de colônia 118 ml
- 24 Unidades de creme dental

Material de Limpeza – 23/09/2022

- 12 Litros de água sanitária
- 10 Litros de desinfetante
- 06 Unidades de detergente 500 ml
- 01 Fardo de papel higiênico
- 12 Unidades de sabão em pó
- 05 Tabletes de sabão em barra
- 02 Pacotes de saco para lixo

Segue a relação de todos os setores que também foram atendidos no decorrente ano:

Gabinete – Secretária de Educação

Mês – Janeiro

Material de Expediente – 21/01/2022

- 02 Unidades de bloco adesivo (colacril)

Material de Expediente – 25/01/2022

- 10 Unidades de tesouras sem ponta
- 10 Unidades de canetas permanente (vermelha)
- 08 Unidades de fitas dupla face
- 16 Caixas de caneta esferográfica (azul) com 500 und cada
- 800 Unidades de pasta tipo cartão

Material de Proteção – 25/01/2022

- 10 Unidades de álcool em gel 75% 500ml

Mês – Fevereiro

Material de Expediente – 07/02/2022

- 02 Caixas de clips p/ papel nº 8,0
- 02 Unidades de calculadora de mesa
- 02 Unidades de cola adesiva instantânea
- 06 Unidades de corretivo em fita
- 20 Unidades de envelope A4 madeira
- 15 Unidades de envelope tipo carta branco

- 02 Unidades de fita adesiva transparente
- 02 Caixas de grampo para grampeador de mesa
- 01 Unidade de livro de protocolo
- 01 Unidade de pincel para quadro branco (preto)
- 01 Unidade de pincel para quadro branco (azul)
- 01 Unidade de pincel para quadro branco (vermelho)
- 01 Unidade de pincel para quadro branco (verde)
- 08 Unidades de pasta aba elástico
- 02 Unidades de régua
- 03 Unidades de tesoura aço cabo plástico

Mês – Março

Material de Proteção – 14/03/2022

- 06 Unidades de álcool em gel 75% 500ml
- 30 Caixas de máscaras descartáveis (adulto)

Material de Expediente – 14/03/2022

- 10 Caixas de clips p/ papel nº 2,0
- 10 Caixas de clips p/ papel nº 4,0
- 10 Unidades de cola branca
- 300 Unidades de envelopes A4 madeira
- 06 Caixas de grampo para grampeador de mesa
- 04 Caixas de percevejo
- 10 Unidades de tesoura aço cabo plástico sem pontas

Mês – Abril

Material de Expediente – 27/04/2022

- 06 Unidades de bloco adesivo (colacril)
- 06 Unidades de calculadora de mesa
- 04 Unidades de cola adesiva instantânea

- 10 Unidades de estilete fino
- 10 Unidades de estilete largo
- 20 Unidades de caderno capa dura
- 03 Unidade de grampeadores profissional
- 01 Caixa de grampo p/ grampeador profissional
- 02 Unidades de papel contato transparente
- 120 Unidades de pasta aba elástico (azul)
- 20 Unidades de régua
- 05 Unidades de tesoura aço cabo emborrachado
- 01 Unidade de flip chart
- 05 Folhas para flip chart
- 06 Unidades de pistola quente

Material de Expediente - 29/04/2022

- 06 Caixas de lápis grafite com 144 und cada
- 20 Folhas de papel cartão

Mês – Maio

Material de Expediente – 23/05/2022

- 15 Unidades de caderno capa dura

Mês – Julho

Material de Proteção – 11/07/2022

- 20 Litros de álcool em gel 75%
- 30 Caixas de máscaras descartáveis

Material de Expediente – 11/07/2022

30 Unidades de caderno capa dura

- 06 Caixas de canetas esferográfica (azul) com 50 und cada
- 30 Unidades de cola branca
- 30 Caixas de giz de cera

Material Permanente – 19/07/2022

- 01 Unidade de quadro branco

Material de Expediente – 21/07/2022

- 02 Kg de bastão de cola quente
- 04 Caixas de clips p/ papel nº 2,0
- 08 Caixas de clips p/ papel nº 4,0
- 06 Caixas de clips p/ papel nº 8,0
- 02 Unidades de tinta para carimbo

Mês – Agosto

Material de Expediente – 31/08/2022

- 10 Folhas de cartolina
- 10 Folhas de cartolina guache
- 02 Caixas de clips p/ papel nº 4,0
- 02 Caixas de clips p/papel nº 8,0
- 05 Unidades de estilete largo
- 02 Unidades de fita crepe
- 01 Unidade de grampeador profissional
- 02 Unidades de tesoura aço cabo plástico sem pontas

Mês – Setembro

Material de Expediente – 05/09/2022

- 05 Caixas de resmas de papel ofício A4

Material Permanente – 21/09/2022

- 01 Unidade de quadro branco

Mês – Outubro

Material de Expediente – 04/10/2022

- 1.049 Unidades de canetas esferográficas (azul)
- 969 Unidades de lápis gráfito

Material de Expediente – 21/10/2022

- 05 Caixas de canetas esferográfica (azul) com 50 und

Mês – Novembro

Material de Expediente – 17/11/2022

- 01 Pacote de bastão de cola quente
- 01 Unidade de bloco adesivo (colacril)
- 10 Unidades de caneta esferográfica (azul)
- 10 Unidades de caneta esferográfica (vermelho)
- 01 Caixa de clips p/papel nº 2,0
- 01 Caixa de clips p/ papel nº 4,0 • 01 Caixa de clips p/ papel nº 6,0
- 01 Caixa de clips p/ papel nº 8,0
- 01 Unidade de cola isopor e EVA 900g
- 10 Unidades de envelope tipo carta branco
- 01 Unidade de grampeador profissional
- 01 Unidades de perfurador de papel

- 02 Unidades de tesoura aço cabo emborrachado
- 10 Unidades de pasta catálogo
- 02 Unidades de papel Kraft

Mês – Dezembro

Material de Expediente – 21/12/2022

- 05 Caixas de resmas de papel ofício A4

Assessoria do Gabinete – Sedec

Mês – Março

Material de Expediente – 21/03/2022

- 01 Caixa de clips p/ papel nº 4,0
- 10 Unidades de caneta esferográfica (azul)
- 01 Unidade de fita adesiva transparente
- 01 Unidade de grampeador de mesa
- 04 Unidade de pasta aba elástico transparente
- 01 Caixa com 50 unidades de grampo trilho

Material de Proteção – 21/03/2022

- 02 Unidades de álcool em gel 75% 500ml

Material de Proteção – 23/03/2022

- 01 Unidade de álcool em gel 75% 500ml
- 01 Caixa de máscara descartável (adulto)

Material de Expediente – 23/03/2022

01 Unidade quadro cortiça

Gabinete – Secretária Executiva

Mês – Março

Material de Expediente – 23/03/2022

- 10 Unidades de pasta trilho of papelão
- 01 Pacote com 50 unidades de grampo trilho

Material de Expediente – 24/03/2022

- 03 Unidades de cola adesiva instantânea
- 06 Unidades de Caderno de matéria
- 01 Pacote com 50 unidades de grampos trilho

Mês – Abril

Material de Limpeza – 04/04/2022

- 04 Litros de água sanitária
- 10 Litros de desinfetante
- 05 Pacotes de sabão em pó

Material de Proteção – 04/04/2022

- 06 Litros de álcool em gel 75%
- 10 Caixas de máscaras descartáveis (adulto) 50 und cada

Material de Expediente – 26/04/2022

01 Unidade de papel contato transparente

22 Folhas de cartolina branca

02 Unidades de caderno capa dura

01 Unidade de caderno brochura

- 01 Unidade de tesoura aço cabo plástico sem pontas

Mês – Maio

Material de Proteção – 23/05/2022

- 01 Caixa com 80 pacotes de máscaras descartáveis

(adulto)

Material de Limpeza – 25/05/2022

- 03 Unidades de álcool em gel 75%
- 10 Litros de desinfetante
- 06 Unidades de detergente 500ml
- 05 Unidades de esponja de prato
- 02 Pacotes de esponja de aço (bombril)
- 01 Maço de fósforo
- 12 Unidades de pano de prato
- 02 Tabletes de sabão em barra
- 03 Caixas de máscaras descartáveis

Mês – Junho

Material de Expediente – 03/06/2022

- 01 Pacote de bastão de cola quente

Material de Expediente – 09/06/2022

- 01 Caixa de caneta esferográfica (azul) com 50 und

01 Caixa de lápis gráfito com 144 und
Material de Proteção – 14/06/2022

- 06 Litros de álcool em gel 75%
- 01 Caixa com 80 pacotes de máscaras descartáveis
(adulto)
- 01 Suporte para álcool (dispenser)

Material de Expediente – 21/06/2022

- 03 Unidades de caneta hidrocor piloto
- 10 Folhas de papel crepom
- 30 Folhas de cartolina

Mês – Julho

Material de Limpeza – 05/07/2022

- 08 Unidades de pano de prato
- 24 Unidades de prendedor de roupa
- 01 Litro de sabonete líquido

Material de Expediente – 05/07/2022

- 05 Unidades de caderno brochura

Material de Limpeza – 12/07/2022

- 02 Litros de sabonete líquido

Mês – Agosto

Material de Expediente – 03/08/2022

- 01 Caixa de grampo para grampeador de mesa
- 10 Unidades de pastas catálogo

Material de Expediente – 30/08/2022

- 01 Caixa de caneta esferográfica (azul) com 50 und
- 01 Unidade de fita crepe

Mês – Setembro

Material de Expediente – 06/09/2022

- 01 Caixa de resma de papel ofício A4

Material de Expediente – 14/09/2022

- 15 Unidades de pastas catálogo

Mês – Outubro

Material Permanente – 04/10/2022

- 02 Conjuntos professor (birô e cadeira)

Material de Limpeza – 06/10/2022

- 01 Unidade de suporte para álcool (dispenser)

Material de Limpeza – 10/10/2022

- 04 Pacotes de sabão em pó
- 02 Pacotes de saco plástico para lixo

Material de Limpeza – 11/10/2022

- 02 Litros de sabonete líquido

Mês – Novembro

Material de Expediente – 08/11/2022

- 01 Caixa de caneta esferográfica (azul)

Material de Expediente – 25/11/2022

- 01 Unidade de grampeador profissional
- 01 Caixa de grampo para grampeador de mesa

Material de Proteção – 25/11/2022

- 05 Unidades de álcool em gel 75%
- 02 Caixas de máscaras descartáveis (infantil)
- 03 Caixas de máscaras descartáveis (adulto)

SEDEC (cozinha)

Mês – Janeiro

Material de Limpeza 27/01/2022

- 01 Unidade de álcool em gel 75% 500ml
- 10 Unidades de esponjas de prato
- 10 Unidades de detergente 500ml
- 15 Litros de desinfetante
- 03 Tabletes de sabão em barra
- 32 Pacotes de papel higiênico

Mês – Março

Material de Limpeza – 28/03/2022

- 10 Litros de água sanitária

- 40 Litros de desinfetante
- 10 Unidades de detergente
- 01 Maço de fósforo
- 10 Unidades de pano de prato
- 01 Fardo de papel higiênico
- 10 Pacotes de sabão em pó

Mês – Junho

Material de Limpeza – 01/06/2022

- 04 Unidades de coadores de café
- 15 Litros de desinfetante
- 02 Unidades de detergente 500ml
- 10 Unidades de esponjas de prato
- 04 Pacotes de esponja de aço (bombril)
- 02 Pacotes de panos de prato
- 03 Tabletes de sabão em barra
- 03 Unidades de vassoura de piaçava

Mês – Julho

Material de Limpeza – 15/07/2022

- 30 Litros de desinfetante
- 05 Pacotes de esponja de aço (bombril)
- 02 Tabletes de sabão em barra

Mês – Agosto

Material de Limpeza – 31/08/2022

- 10 Unidades de cesto de lixo telado
- 05 Pacotes de esponja de aço bombril
- 10 Unidades de panos de prato
- 03 Unidades de vassoura de piaçava

Mês – Setembro

- 12 Litros de água sanitária
- 10 Litros de desinfetante
- 10 Unidades de detergente 500ml
- 02 Fardo de papel higiênico
- 20 Pacotes de sabão em pó
- 02 Tabletes de sabão em barra
- 02 Pacotes de saco plástico para lixo

Mês – Outubro

Material de Limpeza – 18/10/2022 (Sedec e Divae)

- 07 Cxs de água sanitária (com 12 und cada)
- 34 Litros de desinfetante
- 08 Unidades de detergente 500ml
- 04 Fardo de papel higiênico
- 28 Pacotes de sabão em pó

Mês – Novembro

Material de Limpeza – 22/11/2022

- 02 Unidades de álcool em gel 75% 500ml
- 01 Maço de fósforo
- 01 Caixa de máscara descartável
- 03 Unidades de varais

Divae

Mês – Fevereiro

Material de Proteção – 07/02/2022

- 01 Galão de álcool em gel 70% 4,5 litros
- 03 Unidade de álcool em gel 75% 500ml
- 02 Caixas de máscaras descartáveis (adulto)

Mês – Março

Material de Limpeza – 08/03/2022

- 04 Litros de água sanitária
- 20 Litros de desinfetante
- 06 Unidades de detergente 500ml
- 04 Unidades de esponjas de prato
- 05 Pacotes de papel higiênico
- 02 Pacotes de sabão em pó
- 02 Caixas de máscaras descartáveis (adulto)

Mês – Abril

Material de Limpeza – 18/04/2022

- 05 Litros de desinfetante
- 10 Unidades de detergente 500ml
- 05 Pacotes de papel higiênico
- 04 Pacotes de sabão em pó

Mês – Maio

Material de Limpeza – 06/05/2022

- 10 Litros de desinfetante
- 10 Unidades de detergente 500ml
- 02 Tabletes de sabão em barra

Material de Limpeza – 23/05/2022

- 25 Litros de desinfetante

- 02 Tabletes de sabão em barra

Mês – Agosto

Material de Limpeza – 17/08/2022

- 30 Litros de desinfetante
- 02 Esponjas de aço
- 01 Maço de Fósforo

Mês – Setembro

Material de Expediente - 22/09/2022

- 30 Unidades de pastas catálogo

Material de Limpeza – 26/09/2022

- 12 Litros de água sanitária
- 12 Litros desinfetante
- 01 Fardo de papel higiênico
- 03 Tabletes de sabão em barra
- 02 Sacos plásticos para lixo

Mês – Dezembro

Eletrodomésticos – 13/12/2022

- 01 Freezer horizontal 2 portas Marca: Fricon
Motoristas – Sedec

Mês – Fevereiro

Material de Proteção – 07/02/2022

- 01 galão de álcool em gel 70% 4,5 litros

- 03 Unidades de álcool em gel 75% 500ml
- 04 Caixas de máscaras descartáveis (adulto)

Mês - Março

Material de Proteção – 09/03/2022

- 03 Unidades de álcool em gel 75% 500ml

Mês – Maio

Material de Proteção – 05/05/2022

- 01 Litro de álcool em gel 75%

Material de Proteção – 25/05/2022

- 01 Unidade álcool em gel 75%
- 01 Caixa de máscara descartável

Mês – Julho

Material de Proteção – 21/07/2022

- 01 Unidade de álcool em gel 75% 500ml
- 01 Caixa de máscara descartável (adulto)

Mês – Novembro

Material de Proteção – 11/11/2022

- 05 Unidades de álcool em gel 75%
- 05 Caixas de máscaras descartáveis (adulto)

Material de Proteção – 23/11/2022

- 01 Caixa de máscara descartável (adulto)

Material de Proteção – 24/11/2022

- 01 Unidades de álcool em gel 75%
- 01 Caixa de máscara descartável (adulto)

Subgerência – Educação Infantil

Mês – Janeiro

- 20 Unidades de bloco adesivo (colacril)
- 20 Unidades de calculadora de mesa
- 20 Unidades de caneta esferográfica (azul)
- 20 Unidades de corretivo em fita
- 20 Unidades de estilete fino
- 20 Unidades de fita adesiva transparente
- 02 Unidades de grampeadores de mesa
- 20 Caixas de lápis de cor
- 05 Unidades de pincel para quadro branco (azul)
- 05 Unidades de pincel para quadro branco (preto)
- 05 Unidades de pincel para quadro branco (vermelho)
- 05 Unidades de pincel para quadro branco (verde)
- 20 Unidades de pasta aba elástico of pvc
- 02 Unidades de pincel marcador permanente (azul)
- 11 Unidades de pincel marcador permanente (vermelho)
- 07 Unidades de pincel marcador permanente (preto)
- 20 Unidades de régua
- 20 Unidades de tesoura aço cabo plástico sem pontas

Mês – Fevereiro

Material de Expediente – 21/02/2022

- 06 Unidades de cadernos brochura
- 06 Unidades de caneta esferográfica (azul)
- 06 Unidade de lápis grafite
- 06 Unidades de borrachas
- 06 Unidades de corretivo
- 06 Unidades de caneta permanente
- 06 Caixas de clips p/ papel nº 2,0
- 06 Unidades de pincel para quadro branco
- 06 Unidades de apagador de quadro
- 06 Unidades de grampeadores
- 06 Unidades de bloco adesivo (colacril)
- 06 Unidades de fita adesiva transparente

Mês – Março

Material de Expediente – 14/03/2022

- 03 Unidades de bloco adesivo (colacril)
- 03 Caixas de clips p/ papel nº 2,0
- 03 Unidades de caneta esferográfica (azul)
- 03 Unidades de corretivo em fita
- 03 Unidades de borrachas brancas quadrada
- 03 Unidades de grampeadores de mesa
- 03 Unidades de lápis grafite

Material de Expediente – 21/03/2022

- 13 Unidades de caneta esferográfica (azul)
- 13 Unidades de cola em bastão
- 13 Unidades de lápis grafite
- 13 Unidades de tesoura aço cabo plástico sem pontas
- 13 Unidades de cadernos capa dura 200 folhas
- 13 Unidades de borrachas brancas

Material de Expediente – 28/03/2022

- 50 Unidades de canetas esferográfica (azul)
- 50 Unidades de cola em bastão
- 50 Unidades de cola branca
- 50 Unidades de borrachas quadrada
- 50 Unidades de fita adesiva transparente
- 50 Caixas de lápis de cor
- 50 Unidades de tesoura em aço cabo plástico sem pontas
- 50 Unidades de lápis grafite
- 50 Unidades de caderno capa dura

Mês – Abril

Material de Expediente – 11/04/2022

- 05 Unidades de tinta guache

Mês – Maio

- 02 Caixas de caneta esferográfica (azul)
- 60 Caixas de lápis de cor

Mês – Julho

Material de Proteção – 14/07/2022

- 02 Unidades de álcool em gel 75% 500ml
- 03 Caixas de máscaras descartáveis

Entrega de kits escolares – 25/07/2022

- Educação infantil e creches – 02 kits

Material de Expediente – 27/07/2022

- 10 Folhas de papel madeira
- 14 Unidades de tinta guache 250ml

Mês – Outubro

Material de Expediente – 04/10/2022

- 01 Unidade de quadro cortiça

Material Permanente – 04/10/2022

- 01 Conjunto professor (birô e cadeira)

Material de Expediente – 14/10/2022

- 01 Caixa de caneta esferográfica (azul)
- 06 Caixas de giz de cera
- 01 Caixa de lápis grafite com 144 und
- 10 Caixas de massa de modelar
- 02 Unidades de resma de papel ofício
- 05 Unidades de tinta guache

Material Permanente – 14/10/2022

- 01 Unidade de quadro branco

Mês – Dezembro

- 03 Unidades de bonecas tekinha (tira trança)
- 03 Unidades de bonecas negras
- 03 Unidades de carros caçambão
- 03 Unidades de tartaruga marujo
- 03 Unidades de casinhas de atividades viva brincar
- 03 Unidades de cubos didáticos (vira tapete)

Superintendência - Anos Iniciais

Mês – Março

Brinquedos – 21/03/2022

- 167 Unidades de jogos Piquenique
- 84 Unidades de jogos Bom negócios

Mês – Junho

- Entrega de 452 livros paradidáticos – 03/06/2022

Mês – Julho

Material de Expediente – 21/07/2022

- 06 Folhas de cartolina
- 06 Folhas de papel crepom
- 04 Folhas de papel camurça
- 06 Folhas de papel seda
- 06 Folhas de papel laminado
- 06 Folhas de papel madeira

Mês – Novembro

Material de Expediente – 08/11/2022

- 01 Caixa de caneta esferográfica azul com 50 und

Entrega de kits escolares – 10/11/2022

- Anos iniciais 1º ao 5º ano – 03 kits

Material de Expediente – 21/11/2022

- 01 Caixa de caneta esferográfica azul com 50 und
- 06 Unidades de colas branca 90g
- 01 Caixa de lápis grafite com 144 und

Superintendência Anos Finais

Mês – Julho

Entrega de livros da Educação financeira anos finais –
20/07/2022

Segue o quantitativo e a descrição:

- Educação financeira 6º ano professor
- 01 cx com 21 livros

- Educação financeira 6º ano aluno
- 08 cxs com 70 livros
- 01 cx com 27 livros

- Educação financeira 7º ano aluno
- 01 cx com 18 livros
- 09 cxs com 65 livros
- 01 cx com 43 livros

Educação financeira 8º ano aluno

01 cx com 14 livros

04 cxs com 110 livros

01 cx com 90 livros

- Educação financeira 9º ano aluno
- 12 livros
- 05 cxs com 75 livros
- 01 cx com 64 livros

Entrega de livros e kits de robótica – 21/07/2022

Segue o quantitativo e descrição:

- 13 Kits de robótica
- 28 Livros de robótica (aluno)
- 33 Livros de robótica (professor)

Mês – Agosto

Material de Expediente – 16/08/2022

- 10 Unidades de cartolina
- 30 unidades de caneta esferográfica azul
- 30 Unidades de lápis grafite
- 30 Unidades de borrachas brancas

Mês – Setembro

Entrega de livros de Empreendedorismo anos finais – 27/09/2022

Segue quantitativo e descrição:

- Empreendedorismo 6º ano aluno
- 09 cxs com 60 livros
- 01 cx com 47 livros

Empreendedorismo 7º ano aluno

10 cxs com 60 livros

- 01 cx com 28 livros
Empreendedorismo 8º ano aluno
- 08 cxs com 61 livros
- 01 cx com 46 livros

- Empreendedorismo 9º ano aluno
- 06 cxs com 66 livros
- 01 cx com 36 livros

- Empreendedorismo 6º ano professor
- 01 cx com 21 livros

- Empreendedorismo 7º ano aluno
- 01 cx com 18 livros

- Empreendedorismo 8º ano aluno
- 01 cx com 14 livros

- Empreendedorismo 9º ano aluno
- 01 cx com 12 livros

Material Permanente – 29/09/2022

- 02 Conjuntos professor (birô e cadeira)

Coordenação do EJA

Mês – Julho

Material de Expediente – 07/07/2022

- 15 Folhas de cartolina

- 05 Caixas de hidrocor piloto
- 10 Caixas de giz de cera
- 04 Caixas de lápis de cor cx com 12 cores
- 04 Folhas de papel laminado
- 05 Folhas de papel madeira

Ensino Religioso

Mês – Setembro

Material Permanente – 29/09/2022

- 02 Conjuntos professor (birô e cadeira)

Setor Pedagógico – Sedec

Mês – Março

Material de Expediente – 21/03/2022

- 10 Unidades de cola branca
- 20 Caixas de lápis de cor
- 20 Unidades de borrachas branca
- 10 Unidades de caderno de matéria
- 10 Unidades de tesoura aço cabo plástico sem pontas

Material de Expediente – 30/03/2022

- 30 Caixas de lápis de cor
- 30 Folhas de cartolina
- 30 Pacotes de hidrocor com 12 und
- 100 Unidades de lápis grafite

Mês – Junho

Material de Proteção – 21/06/2022

- Litros de álcool em gel 75%
- 01 Caixa de máscara descartável (adulto) com 80 caixas com 50 und cada

Mês – Agosto

Material de Expediente – 23/08/2022

- 04 Unidades de cola em bastão
- 01 Unidade de cola isopor e EVA 900g

Mês – Setembro

Material de Expediente – 09/09/2022

- 01 Unidade de apagador para quadro branco
- 10 Unidades de bastão de cola quente
- 06 Unidades de caderno capa dura
- 01 Caixa de caneta esferográfica azul com 50 und
- 01 Caixa de clips p/ papel nº 4,0
- 01 Caixa de clips p/ papel nº 8,0
- 04 Unidades de cola em bastão
- 01 Unidade de cola isopor e EVA 900g
- 01 Caixa de envelope A4 branco
- 04 Unidades de estilete largo
- 01 Unidade de fita adesiva transparente
- 01 Unidade de fita crepe
- 01 Unidade de grampeador profissional
- 01 Caixa de grampo para grampeador de mesa
- 10 Unidades de lâminas para estilete largo

- 01 Caixa de lápis gráfito com 144 und
- 06 Unidades de livro protocolo
- 01 Unidade de perfurador de papel
- 02 Unidades de pistola de cola quente
- 03 Unidades de pincel para quadro branco (azul)
- 03 Unidades de pincel para quadro branco (preto)
- 03 Unidades de pincel para quadro branco (vermelho)
- 06 Unidades de marcador permanente (azul)

Inspetoria Técnica de Ensino

Mês – Abril

Material de Expediente – 27/04/2022

- 01 Caixa de caneta esferográfica (azul)
- 50 Unidades de papel convite
- 01 Unidade de fita adesiva transparente
- 01 Caixa de pincel para quadro branco (Verde)
- 40 Unidades de pasta aba elástico (preta)
- 01 Tesoura aço cabo plástico sem pontas
- 02 Caixas de lápis gráfito com 144 und cada
- 01 Unidade de cola branca

CTR

Mês – Março

Material de Expediente – 21/03/2022

- 01 Caixa de clips p/ papel nº 2,0
- 01 Caixa de clips p/ papel nº 4,0
- 03 Unidades de hidrocor piloto
- 05 Unidades de caneta esferográfica azul
- 03 Unidades de caneta esferográfica vermelho
- 10 Unidades de fita adesiva transparente
- 02 Unidades de grampeador de mesa
- 04 Unidades de tesoura aço cabo plástico sem pontas

- 05 Unidades de fita crepe

Material de Proteção – 23/03/2022

- 01 Unidade de álcool em gel 75%
- 01 Caixa de máscara descartável (adulto)

Entrega de livros e kits de robótica – 21/09/2022 Segue o quantitativo e descrição:

- 2.160 Livros de robótica (aluno)
- 25 Kits de robótica
- 2.189 Livros (manual para montar os kits)

Mês – Novembro

Material de Proteção – 17/11/2022

- 05 Unidades de álcool em gel 75%
- 03 Caixas de máscaras descartáveis (adulto)

Material de Expediente – 17/11/2022

- 10 Unidades de caneta esferográfica azul
- 03 Caixas de clips p/ papel nº 4,0
- 05 Unidades de resmas de papel ofício A4

Departamento de Recursos Humanos e Formação Continuada

Mês – Fevereiro

Material de Expediente – 10/02/2022

- 01 Caixa de caneta esferográfica azul com 50 und
- 04 Resmas de papel ofício A4

- 05 Unidades de borrachas
- 05 Caixas de clips p/ papel nº 2,0
- 01 Caixa de clips p/ papel nº 4,0
- 02 Caixas de clips p/ papel nº 8,0

Mês – Maio

Material de Proteção – 23/05/2022

- 01 galão de álcool em gel 70% 4,5 Litros

Mês – Setembro

Material de Expediente – 06/09/2022

- 01 Caixa de resma de papel ofício A4

Material de Expediente – 21/09/2022

- 02 Caixas de grampo para grampeador de mesa

Equipe de Pedreiros – Sedec

Mês – Janeiro

Material Permanente – 24/01/2022

- 01 Unidade de palet
- 01 Unidade de tampo de mesa redonda

Setor Financeiro e Administrativo

Mês – Janeiro

Material de Proteção – 27/01/2022

- 01 Unidade de álcool em gel 75%
- 01 Unidade de caixa de máscara descartável (adulto)

Casa dos Conselhos

Mês – Julho

Material de Expediente – 14/07/2022

- 03 Unidades de apagador de quadro branco
- 10 Unidades de bastão de cola quente
- 10 Unidades de caderno capa dura
- 15 Folhas de cartolina
- 10 Unidades de caneta esferográfica azul
- 01 Caixa de clips p/ papel nº 2,0
- 02 Caixas de clips p/ papel nº 4,0
- 02 Unidades de cola adesiva instantânea
- 03 Unidades de cola branca
- 01 Unidade de cola isopor e EVA 900g
- 03 Unidades de estilete fino
- 03 Unidades de fita adesiva transparente
- 03 Unidade de fita crepe
- 03 Caixas de grampo p/ grampeador de mesa
- 10 Caixas de giz de cera
- 10 Unidades de lápis gráfito
- 15 Folhas de papel crepom
- 15 Folhas de papel camurça
- 15 Folhas de papel seda
- 15 Folhas de papel laminado
- 30 Folhas de papel madeira
- 02 Unidades de perfurador de papel
- 10 Unidades de pincel para quadro branco (verde)
- 06 Unidades de régua

- Unidades de tesoura aço cabo plástico sem pontas
- 03 Unidades de tesoura aço cabo emborrachado

Material de Limpeza – 19/07/2022

- 20 Unidades de detergente 500ml
- 04 Pacotes de esponja de aço (bombril)
- 02 Maço de fósforo
- 06 Unidades de lixeira telada
- 04 Unidades de panos de prato
- 04 Pacotes de prendedores de roupa
- 02 Litros de sabonete líquido
- 01 Unidade de varal

Material Permanente – 19/07/2022

- 02 Unidades de quadros brancos

Mês – Setembro

Material de Expediente – 08/09/2022

- 01 Caixa de resma de papel ofício A4

Material de Limpeza – 26/09/2022

- 03 Litros de água sanitária
- 04 Litros de desinfetante
- 02 Unidades de detergente 500ml
- 06 Pacotes de papel higiênico
- 05 Pacotes de sabão em pó
- 01 Tablete de sabão em barra
- 01 Pacote de saco plástico para lixo

Material Permanente – 28/09/2022

- 04 Conjuntos professor (birô e cadeira)

Mês – Novembro

Material de Expediente – 23/11/2022

- 02 Unidades de bloco adesivo (colacril)
- 10 Unidades de caneta esferográfica azul
- 10 Unidades de lápis grafite
- 03 Unidades de porta lápis em acrílico

Material de Proteção – 23/11/2022

- 10 Unidades de álcool em gel 75% 500 ml
- 01 Caixa de máscara descartável (adulto)

Mês – Dezembro

Eletrodoméstico – 22/12/2022

- 03 Ventiladores de parede

Centro de Atendimento Educacional Especializado

Mês – Fevereiro

Entrega de kits escolares – 11/02/2022

- Educação infantil e creches – 183 kits

Material de Expediente – 17/02/2022

- 30 Unidades de caderno brochura
- 30 Unidades de caneta esferográficas

- 30 Unidades de lápis gráfito
- 30 Unidades de pasta com elástico
- 30 Unidades de apontador de lápis
- 30 Unidades de borrachas

Mês – Março

- Brinquedos – 30 Unidades de bonecas grande
- 26 Unidades de bonecas média
- 21 Unidades de carros caçamba c/ 6 peças de encaixar
- 26 Unidades de carros caçambão
- 17 Unidades de dados numéricos
- 25 Unidades de tartaruga marujo
- 25 Unidades de caixa diversão
- 30 Unidades de cubo de encaixe
- 21 Unidades de dominó
- 05 Unidades de jogos piquenique
- 26 Unidades de jogos da memória

Mês – Abril

Material de Expediente – 11/04/2022

- 04 Folhas de cartolina branca
- 04 Folhas de cartolina rosa

Material de Expediente – 18/04/2022

- 04 Unidades de bloco adesivo (colacril)
- 02 Caixas de clips p/ papel nº 2,0
- 02 Caixas de clips p/ papel nº 4,0
- 02 Caixas de clips p/ papel nº 8,0
- 05 Unidades de calculadora de mesa
- 04 Caixas de caneta hidrográfica (12 cores)

- Caixas de caneta esferográfica azul com 50 und
- Unidades de cola adesiva instantânea
- Unidades de cola em bastão
- 20 Unidades de envelope A4 branco
- 20 Unidades de envelope A4 madeira
- 12 Folhas de cartolina rosa
- 04 Unidades de extrator de grampo
- 01 Unidade de flip chart
- 10 Unidades de fita adesiva transparente
- 02 Unidades de papel contato transparente
- 01 Caixa de lápis grafite com 144 und
- 10 Unidades de cola branca
- 02 Pacotes de palito para churrasco em madeira com 50 und cada
- 01 Unidade de quadro cortiça
- 10 Unidades de régua
- 10 Unidades de tesoura aço cabo plástico sem pontas
- 05 Unidades de tesoura aço cabo emborrachado
- 02 Unidades de pistola de cola quente

Brinquedos – 18/04/2022

- 05 Unidades de bonecas média

Mês – Maio

Material de Expediente – 18/05/2022

- 10 Unidades de estilete fino
- 10 Unidades de estilete largo
- 03 Unidades de grampeadores de mesa
- 01 Unidade de grampeador de profissional
- 01 Caixa de grampo p/ grampeador profissional

- Caixas de lápis de cor
- 02 Unidades de livro de protocolo
- 02 Unidades de prancheta com prendedor
- 20 Folhas de papel crepom
- 20 Folhas de papel camurça
- 20 Folhas de papel seda
- 20 Folhas de papel laminado
- 01 Unidade de peça isopor (05mm)
- 01 Unidade de peça isopor (10 mm)
- 20 Folhas de papel madeira
- 02 Pacotes de palito para picolé em madeira com

50 und cada

- 01 Unidade de perfurador de papel

Mês – Junho

Material de Expediente – 03/06/2022

- 01 Caixa de caneta esferográfica azul com 50 und
- 10 Unidades de envelope em papel kraft
- 10 Unidades de envelope A4 madeira
- 120 Unidades de pasta aba elástico

Material de Expediente – 09/06/2022

- 15 Unidades de caneta esferográfica azul
- 15 Unidades de régua
- 15 Unidades de caderno de matéria
- 15 Unidades de lápis grafite
- 15 Unidades de borracha

Mês – Julho

Material de Limpeza – 19/07/2022

- 10 Unidades de cesto de lixo telado
- 15 Litros de desinfetante

- 04 Pacotes de esponja de aço (bombril)
- 04 Unidades de pano de prato
- 03 Pacotes de prendedores de roupa

Material de Expediente – 21/07/2022

- 02 Unidades de almofada carimbo plast azul
- 05 Unidades de apagador para quadro branco
- 15 Unidades de bastão de cola quente
- 03 Unidades de bloco papel adesivo (colacril)
- 10 Folhas de cartolina
- 02 Unidades de calculadora de mesa
- 01 Caixa de caneta esferográfica azul com 50 und
- 01 Caixa de caneta esferográfica vermelho com 50 und
- 01 Caixa de clips p/ papel nº 2,0
- 04 Caixas de clips p/papel nº 4,0
- 02 Caixas de clips p/ papel nº 8,0
- 06 Unidades de cola branca
- 09 Unidades de cola em bastão
- 20 Unidades de envelope A4 madeira
- 20 Unidades de envelope A4 branco
- 10 Unidades de envelope tico carta branco
- 05 Unidades de estile fino
- 05 Unidades de estilete largo
- 07 Unidades de durex
- 01 Unidade de fita crepe
- 10 Folhas p/ flip chart
- 12 Caixas de giz de cera
- 01 Caixa de lápis grafite com 144 und
- 02 Unidades de livro de protocolo
- 03 Unidades de molha dedos
- 10 Folhas de papel crepom

- Folhas de papel camurça
- 10 Folhas de papel seda
- 10 Folhas de papel laminado
- 01 Unidade de pistola de cola quente
- 05 Unidades de pincel para quadro branco (verde)
- 01 Unidade de quadro cortiça
- 06 Unidades de régua
- 05 Unidades de tesoura aço cabo plástico sem pontas
- 02 Unidades de tesoura aço cabo emborrachado
- 02 Unidades de tinta p/ carimbo

Material de Limpeza – 21/07/2022

- 05 Unidades de álcool em gel
- 02 Maço de fósforo
- 02 Litros de sabonete líquido
- 05 Caixa de máscara descartável
- 02 Unidades de suporte para álcool em gel
(dispenser)

Brinquedos – 21/07/2022

- 05 Unidades de bambolês

Mês – Agosto

- Entrega de 15 livros paradidáticos – 09/08/2022

Título de Empréstimo – 30/08/2022

- 30 Unidades de flip chart

Mês – Setembro

Material de Expediente – 08/09/2022

- 01 Caixa de resma de papel ofício A4

Material de Limpeza – 26/09/2022

- 06 Litros de água sanitária
- 10 Litros de desinfetante
- 05 Unidades de detergente 500ml
- 01 Fardo de papel higiênico
- 10 Pacotes de sabão em pó
- 05 Tabletes de sabão em barra
- 01 Pacote de saco plástico para lixo

Material de Higiene – 26/09/2022

- 05 Unidades de colônia
- 12 Unidades de creme dental
- 12 Unidades de condicionador
- 12 Unidades de sabonete em barra
- 12 Unidades de shampoo

Material Permanente – 29/09/2022

- 03 Conjuntos professor (birô e cadeira)

Mês – Outubro

Eletrodomésticos – 11/10/2022

Título de Doação – 25/10/2022

- 01 Conjunto de blocos geométricos espumados

Eletrodomésticos – 11/10/2022

- 01 Ar condicionado 12.000 BTUS Marca: LG
01 Smart TV 43” Full HD Marca: AOC

Mês – Novembro

Eletrodomésticos – 25/11/2022

- 01 Fogão industrial 6 bocas com forno
- 01 Microondas 20L cinza Marca: Consul

Coordenação de Esporte

Mês – Junho

Material de Limpeza – 21/06/2022

- 20 Litros de desinfetante
- 08 Unidades de esponjas de prato
- 04 Pacotes de esponja de aço (bombril)
- 02 Pacotes de sabão em pó

Mês – Setembro

Material de Expediente – 08/09/2022

- 01 Caixa de resma de papel ofício A4

Material de Limpeza – 26/09/2022

- 36 Litros de água sanitária
- 12 Litros de desinfetante
- 04 Unidades de detergente 500ml
- 03 Pacotes de papel higiênico
- 24 Pacotes de sabão em pó
- 10 Tabletes de sabão em barra
- 02 Pacotes de saco plástico para lixo

Mês – Outubro

Material de Expediente – 07/10/2022

- 03 Unidades de cola branca de 1 kg

Centro de Línguas

Mês – Janeiro

Material de Limpeza – 19/01/2022

- 03 Unidades de vassouras
- 01 Rodo
- 02 Caixas de detergente 500ml
- 05 Litros de desinfetante
- 02 Unidades de pano de prato
- 05 Unidades de álcool em gel 75%
- 02 Caixas de máscaras descartáveis
- 04 Pacotes de papel higiênico
- 04 Unidades de esponjas de prato
- 05 Unidades de cesto de lixo telado

Material Permanente – 19/01/2022

- 02 Unidades de quadro branco

Material de Expediente – 19/01/2022

- 01 Caixa de caneta esferográfica (azul) com 50 und
- 02 Unidades de grampeadores pequeno
- 02 Unidades de tesouras sem ponta
- 30 Unidades de escarcelas

- 01 Caixa de pincel para quadro branco (azul) com 12 und
- 01 Caixa de pincel para quadro branco (preto) com 12 und
- 01 Caixa de pincel para quadro branco (vermelho) com 12 und
- 05 Resmas de papel ofício A4

Mês – Março

Material de Expediente – 14/03/2022

- 01 Unidade de quadro de aviso

Material de Limpeza – 23/03/2022

- 04 Litros de água sanitária
- 10 Unidades de panos de prato
- 04 Pacotes de sabão em pó

Mês – Abril

Material de Proteção – 18/04/2022

- 03 Unidades de álcool em gel 75%
- 01 Caixa de máscara descartável (adulto)

Material de Limpeza – 18/04/2022

- 05 Litros de desinfetante
- 03 Unidades de detergente 500ml
- 02 Pacotes de papel higiênico

Mês – Maio

Material de Expediente – 19/05/2022

- 01 Caixa de lápis de cor
- 50 Folhas de papel crepom
- 20 Folhas de papel seda
- 01 Unidades de pistola de cola quente
- 02 Folhas de cartolina

Mês – Junho

Material de Limpeza – 21/06/2022

- 10 Litros de desinfetante
- 02 Unidades de suporte para álcool em gel

Mês – Julho

Material de Proteção – 12/07/2022

- 02 Litros de álcool em gel 75%
- 04 Caixas de máscara descartável (adulto)

Material de Expediente – 19/07/2022

- 05 Unidades de cola branca
- 10 Caixas de giz de cera
- 10 Folhas de papel madeira
- 10 Unidades de tesura aço cabo plástico sem pontas

Mês – Agosto

Material de Proteção – 30/08/2022

02 Litros de álcool em gel 75%

Mês – Setembro

Material de Expediente – 08/09/2022

- 01 Caixa de resma de papel ofício A4

Material de Limpeza – 26/09/2022

- 06 Litros de água sanitária
- 06 Litros de desinfetante
- 03 Unidades de detergente 500 ml
- 01 Fardo de papel higiênico
- 05 Pacotes de sabão em pó
- 05 Tabletes de sabão em barra
- 01 Pacote de saco plástico para lixo

Mês – Outubro

Eletrodoméstico – 11/10/2022

- 02 Ar condicionado 12.000 BTUS Marca: LG

Mês – Novembro

Eletrodomésticos – 07/11/2022

- 01 Microondas 20L cinza Marca: Consul
- 02 Smart TV 43” Full HD Marca: Aoc
- 02 Ventiladores de parede 60 cm New Marca: Ventisol

Material Permanente – 14/11/2022

- 22 Conjuntos aluno (azul)

- 02 Conjuntos professor (birô e cadeira)

Biblioteca Rodolfo Augusto de Athayde

Mês – Fevereiro

Material de Limpeza – 07/02/2022

- 05 Unidades de álcool em gel 75%
- 05 Litros de desinfetante
- 05 Unidades de detergente 500 ml
- 03 Pacotes de papel higiênico
- 02 Tabletes de sabão em barra
- 03 Caixas de máscaras descartáveis

Mês – Abril

Material de Limpeza – 11/04/2022

- 04 Litros de água sanitária
- 03 Pacotes de papel higiênico
- 05 Litros de sabonete líquido

Mês – Junho

Material de Proteção – 21/06/2022

- 05 Litros de álcool de álcool em gel 75%
- 05 Caixas de máscaras descartáveis (adulto)

Mês – Agosto

Material de Limpeza – 30/08/2022

05 Litros de álcool em gel 75%

05 Litros de desinfetante
02 Caixas de máscaras descartáveis

Mês – Setembro

Material de Limpeza – 26/09/2022

- 10 Litros de álcool em gel 75%
- 05 Litros de desinfetante
- 02 Unidade de detergente 500ml
- 01 Fardo de papel higiênico
- 12 Pacotes de sabão em pó
- 02 Tabletes de sabão em barra
- 02 Pacotes de sacos plástico para lixo

Mês – Novembro

Material de Proteção – 25/11/2022

- 07 Unidades de álcool em gel 75%
- 04 Caixas de máscaras descartáveis (adulto)
- 01 Caixa de máscara descartável (infantil)

Mês – Dezembro

Entrega de Livros Paradidáticos – 14/12/2022 Segue a descrição e quantitativo:

- 360 Livros – O Irapuru e outros animais incríveis do folclore brasileiro
- 23 Livros – Zumbi, o menino que nasceu e morreu livre
- 30 Livros – Filho de peixe
- 20 Livros – Memórias quase póstumas de Machado de Assis

Núcleo de Cultura

Mês – Fevereiro

Material de Limpeza – 07/02/2022

- 1,5 Litros de álcool em gel 75%
- 05 Litros de desinfetante
- 05 Unidades de detergente 500ml
- 05 Pacotes de esponja de aço (bombril)
- 10 Maço de fósforo
- 02 Pacotes de papel higiênico
- 03 Tabletes de sabão em barra
- 04 Unidades de vassoura de piaçava

Mês – Março

Material de Expediente – 21/03/2022

- 200 Unidades de canetas esferográfica (azul)
- 200 Unidades de cadernos brochura

Material de Proteção – 30/03/2022

- 1,5 Litros de álcool em gel 75%

Material de Limpeza – 30/03/2022

- 08 Litros de água sanitária
- 05 Litros de desinfetante
- 05 Pacotes de esponja de aço (bombril)
- 01 Maço de fósforo
- 02 Pacotes de papel higiênico

10 Pacotes de sabão em pó

03 Tabletes de sabão em barra

03 Pacotes de saco plástico para lixo

- 04 Unidades de vassoura de piaçava

Mês – Maio

Material de Limpeza – 06/05/2022

- 1,5 Litros de álcool em gel 75%
- 05 Litros de desinfetante
- 05 Unidades de detergente 500ml
- 05 Pacotes de esponja de aço (bombril)
- 01 Maço de fósforo
- 02 Pacotes de papel higiênico
- 03 Tabletes de sabão em barra

Mês – Junho

Material de Expediente – 10/06/2022

- 10 Unidades de bastão de cola quente
- 25 Folhas de papel crepom
- 10 Folhas de papel camurça
- 20 Folhas de papel seda
- 25 Folhas de papel laminado
- 25 Folhas de cartolina
- 25 Folhas de cartolina guache
- 16 Unidades de tinta guache
- 20 Folhas de isopor
- 01 Unidade de cola isopor e EVA 900g
- 10 Unidades de cola branca
- 02 Unidades de pistola de cola quente

Mês – Julho

Material de Limpeza – 12/07/2022

- 01 Litro de álcool em gel 75%
- 05 Litros de desinfetante
- 02 Pacotes de esponja de aço (bombril)

Mês – Agosto

Material de Limpeza – 17/08/2022

- 20 Litros de desinfetante

Material de Expediente – 23/08/2022

- 02 Kg de bastão de cola quente
- 30 Folhas de cartolina
- 10 Unidades de cola branca
- 02 Unidades de cola isopor 450g
- 20 Unidades de estilete largo
- 08 Unidades de pistola de cola quente
- 24 Unidades de tesouras aço cabo plástico sem pontas
- 40 Folhas de isopor

Mês – Setembro

Material de Expediente – 08/09/2022

- 01 Caixa de resma de papel ofício A4

Material de Expediente – 15/09/2022

- 29 Unidades de tinta guache

Material de Limpeza – 26/09/2022

02 Litros de água sanitária

04 Litros de desinfetante

- 02 Unidades de detergente 500ml
- 10 Pacotes de papel higiênico
- 05 Pacotes de sabão em pó
- 01 Tablete de sabão em barra
- 01 Pacote de saco plástico para lixo

Núcleo Administrativo (Jacumã)

Mês – Julho

Material Permanente - 27/07/2022

- 01 Mesa p/ sala de aula infantil (Laranja)
- 04 Cadeiras p/ sala de aula infantil (Laranja)

Secretária de Transporte

Mês – Maio

Material de Expediente – 23/05/2022

- 01 Unidade de papel contato transparente

Mês – Outubro

Eletrodoméstico – 04/10/2022

- 01 Ar condicionado 12.000 BTUS

Secretaria de Infraestrutura

Mês – Outubro

Título de Empréstimo – 25/10/2022

- 03 Ar condicionados NEO SPLIT – WI – WALL
18.000 BTUS marca: AGRATTO

Título de Empréstimo – 25/10/2022

- 01 Freezer Horizontal 2 portas Marca: Fricon

Material Permanente – 22/12/22022

- Entrega de 01 Unidade de quadro branco

Conselho Tutelar

Título de doação - 01/04/2022

- 02 Bonecas grandes
- 03 Bonecas médias
- 02 Casinhas vivas brincar
- 03 Carros caçambão
- 02 Tartarugas
- 02 Casinhas de atividades viva brincar
- 01 Caixa de diversão
- 01 Cubo de encaixes
- 02 Cubos didáticos (vira tapete)

Segue os saldos de materiais que temos no estoque:

A começar pelo saldo de fardamento após a entrega da primeira remessa de fardamento:

- Estojo – 1.236 unidades
- Nécessaire – 6.562 unidades

- Squeeze – 453 Unidades
- Toalha de rosto – 7.471 unidades

Bermuda

- 2 anos – 150 unidades
- 4 anos – 323 unidades
- 6 anos – 504 unidades
- 8 anos – 1.023 unidades
- 10 anos – 656 unidades
- 12 anos – 151 unidades
- 14 anos – 518 unidades
- 16 anos – 623 unidades

Camiseta Regata

- 2 anos – 386 unidades
- 4 anos – 701 unidades
- 6 anos – 906 unidades
- 8 anos – 783 unidades
- 10 anos – 840 unidades
- 12 anos – 854 unidades
- 14 anos – 1.005 unidades
- 16 anos – 694 unidades

Camiseta com Manga

- 2 anos – 463 unidades
- 4 anos – 803 unidades
- 6 anos – 1.895 unidades
- 8 anos – 1.949 unidades
- 10 anos – 1.384 unidades
- 12 anos – 1.272 unidades
- 14 anos – 1.474 unidades
- 16 anos – 962 unidades

Camiseta com Manga (adulto)

- P – 515 unidades
- M – 983 unidades
- G – 809 unidades

Calça

- T 10 – 1.232 unidades
- T 12 – 1.527 unidades
- T 14 – 1.206 unidades
- T 16 – 595 unidades

Calça (adulto)

- T 36 – 22 unidades
- T 38 – 02 unidades
- T 40 – 581 unidades
- T 42 – 1.042 unidades
- T 44 – 920 unidades
- T 46 – 455 unidades
- T 48 – 79 unidades
- T 50 – 175 unidades
- T 56 – 56 unidades

Meias

- 18 ao 21 – 10 pares
- 22 ao 25 – 190 pares
- 26 ao 29 – 12 Pares
- 30 ao 33 – 02 pares
- 34 ao 37 – 12 pares
- 38 ao 41 – 76 pares
- 42 ao 45 – 173 pares

Papete

- Nº17/18–12 pares
- Nº 19/20 – 62 pares
- Nº 21/22 – 55 pares

Short Saia

- 2 anos – 193 unidades
- 4 anos – 461 unidades
- 6 anos – 85 unidades
- 8 anos – 21 unidades

Tênis

- Nº 33/34 – 09 pares
- Nº 35/36 – 02 pares
- Nº 37/38 – 213 pares
- Nº 39/40 – 15 pares
- Nº 41/42 – 04 pares
- Nº 45/46 – 11 pares

Saldo de fardamento escolar após a entrega da segunda remessa:

- Estojo: 1.259 unidades
- Nécessaire: 6.548 unidades
- Squeeze : 367 unidades
- Toalha de Rosto: 7.411 unidades

Bermuda

- 2 Anos – 61 unidades
- 4 Anos – 123 unidades
- 6 Anos – 111 unidades
- 8 Anos – 267 unidades
- 10 Anos – 07 unidades
- 14 Anos – 74 unidades
- 16 Anos – 474 unidades

Camiseta Regata

- 2 Anos – 179 unidades
- 4 Anos – 261 unidades
- 6 Anos – 280 unidades

- 8 Anos – 103 unidades
- 10 Anos – 231 unidades
- 12 Anos – 158 unidades
- 14 Anos – 681 unidades
- 16 Anos – 532 unidades

Camiseta com Manga

- 2 Anos – 463 unidades
- 4 Anos – 1.117 unidades
- 6 Anos – 1.598 unidades
- 8 Anos – 1.759 unidades
- 10 Anos – 1.384 unidades
- 12 Anos – 1.372 unidades
- 14 Anos – 1.474 unidades
- 16 Anos – 605 unidades

Camiseta com Manga (adulto)

- M – 52 unidades
- G – 177 unidades

Calça

- 10 Anos – 1.141 unidades
- 12 Anos – 1.294 unidades
- 14 Anos – 1.058 unidades
- 16 Anos – 347 unidades

Calça (adulto)

- T 38 – 04 unidades
- T 40 – 60 unidades

T 42 – 65 unidades

- T 44 – 570 unidades
- T 46 – 160 unidades
- T 48 – 36 unidades
- T 50 – 07 unidades
- T 56 – 20 unidades

Meias

- 18 ao 21 – 10 pares
- 22 ao 25 – 190 pares
- 26 ao 29 – 12 pares
- 30 ao 33 – 02 pares
- 34 ao 37 – 12 pares
- 38 ao 41 – 84 pares
- 42 ao 45 – 176 pares

Papete

- Nº 17/18 – 12 pares
- Nº 19/20 – 62 pares
- Nº 21/22 – 55 pares

Short Saia

- 2 Anos – 119 unidades
- 4 Anos – 257 unidades

Tênis

- Nº 33/34 – 02 pares
- Nº 35/36 – 04 pares
- Nº 37/38 – 202 pares
- Nº 39/40 - 15 Pares
- Nº 41/42 - 07 Pares
- Nº 43/44 – 01 par
- Nº 45/46 – 11 pares

Quantitativo de fardamento/tênis com avaria:
--

- 01 Bermuda 12 anos – com pequeno rasgão
- 01 Bermuda 8 anos – com um lado maior que o outro
- 01 Blusa G – manchada
- 03 Blusas GG – com mofo
- 01 Blusa M – com manchas
- 01 Tênis Nº 37/38 – descolado
- 03 Tênis Nº 35/36 – Usado
- 01 Papete Nº 25/26 – com o mesmo "pé direito" (defeito de fábrica)
- 01 Short Saia 6 anos – com manchas
- 01 Nécessaire – manchada (defeito de fábrica)
- 02 Estojos – manchado (defeito de fábrica)

Obs: Os itens com avarias foram entregues aos gestores escolares, segundo os mesmos, já danificados.

Apenas os Itens: Papete, Short Saia, Bermuda de 8 anos e a Nécessaire e estojo vieram com defeito de fábrica.

Saldo de material de higiene:

- 528 unidades - Condicionador (250ml)
- 88 unidades – Escova de dente
- 33 unidades – Pente
- 240 unidades – Sabonete em barra (80g)
- 36 Litros – Sabonete líquido
- 579 unidades – Shampoo (250mm)
- 400 Rolos de algodão 500g
- 1.400 Pacotes de absorvente com 8 unidades cada
- 230 Unidades de creme dental 50g
- 650 Unidades de Haste flexível

Saldo de Material de Expediente:

- 298 unidades – Apagador de quadro branco
- 68 unidades – Almofada para carimbo (azul)
- 01 pacote – Argola (M)
- 94 pacotes de 1 kg cada – Bastão de cola quente
- 80 unidades – Caderno de matéria
- 3.242 unidades – Cartolina cores variadas
- 803 unidades – Cartolina branca
- 15 unidades – Cartolina guache (preto)
- 56 unidades – Cartolina guache (lilás)
- 37 unidades – Cartolina guache (branca)
- 40 unidades – Cartolina guache (vermelho)
- 02 unidades – Cartolina guache (laranja)
- 80 unidades – Cartolina guache (roxo)
- 18 unidades – Cartolina guache (azul claro)
- 100 unidades – Cartolina guache (preto)
- 13 unidades – Calculadora
- 27.690 unidades – Caneta esferográfica azul
- 02 caixas – Clips Nº 2/0
- 07 caixas – Clips Nº 4/0
- 12 caixas – Clips Nº 6/0
- 20 caixas – Clips Nº 8/0
- 08 unidades – Cola em bastão
- 04 pacotes – Colacril
- 29 unidades – Cola instantâneo (Rend bond)
- 852 unidades – Cola branca (90g)
- 193 unidades – Cola branca (1 kg)
- 87 unidades – Cola branca 500g)
- 282 unidades – Cola isopor (450g)
- 10 unidades – Cola isopor e Eva (900g)
- 60 unidades – Durex (12x30mm)
- 27 unidades – Durex (12x40mm)
- 76 unidades – Estilete lâmina fina

- 309 unidades – Envelope branco
- 38 unidades – Envelope branco (tipo carta)
- 07 unidades/rolos – Elastec (G)
- 02 Blocos – Folha para Flip chart
- 15 unidades – Filme adesivo (colacril)
- 18 unidades – Grampeador profissional
- 17.250 unidades – Grampo trilho
- 156 caixas – Giz de cera
- 10 folhas de Isopor
- 21.421 unidades – Lápis preto grafite Nº 2
- 9.632 unidades – Lápis para quadro branco (preto) marca: Jogar office
- 4.320 unidades – Lápis para quadro branco (preto) marca: Lyke
- 11.073 unidades – Lápis para quadro branco (vermelho) marca: jogar office
- 864 unidades – Lápis para quadro branco (vermelho) marca: Lyke
- 5.037 unidades – Lápis para quadro branco (azul) marca: jogar office
- 41 unidades – Lápis para quadro branco (verde) marca: Lyke
- 18 caixas – Lápis de cor (marca: Léo e Léo)
- 25 unidades – Livro de protocolo
- 173 caixas - Massa de modelar 6 cores
- 66 unidades – Molha dedos
- 44 unidades – Pistola de cola quente
- 277 folhas de papel kraft
- 19 folhas de papel crepom – verde
- 05 folhas de papel crepom – azul escuro
- 10 folhas de papel crepom – preto
- 03 folhas de papel crepom – rosa pink
- 15 folhas de papel crepom – amarelo
- 06 folhas de papel crepom – azul celeste
- 35 folhas de papel crepom – branco
- 30 folhas de papel crepom – gelo acinzentado

- 48 folhas de papel laminado – dourado
- 160 folhas de papel laminado – rosé
- 465 folhas de papel laminado – azul escuro
- 80 folhas de papel laminado – lilás
- 722 folhas de papel laminado – amarelo
- 560 unidades de papel laminado – prata
- 480 folhas de papel laminado – verde escuro
- 760 folhas de papel laminado – vermelho
- 50 folhas de papel camurça – branco
- 15 folhas de papel camurça – azul claro
- 25 folhas de papel camurça – amarelo
- 59 folhas de papel camurça – rosa claro
- 62 folhas de papel camurça – preto
- 125 folhas de papel camurça – azul royal
- 25 folhas de papel camurça – marrom
- 25 folhas de papel camurça – azul escuro
- 40 folhas de papel camurça – vermelho
- 57 folhas de papel seda
- 67 folhas de papel madeira
- 14 pacotes – papel A4 kraft natural
- 176 unidades – Pasta catálogo
- 87 unidades – Porta caneta
- 10 unidades – Perfurador de papel (pequeno)
- 05 unidades – Perfurador de papel (profissional)
- 10 unidades – Quadro branco
- 19 unidades – Régua
- 2.040 unidades – Resmas de papel A4 ofício
- 20 unidades – Tesoura grande
- 18 unidades – Tesoura pequena (sem ponta)
- 47 unidades – Tinta para carimbo (preto)
- 46 unidades – Tinta para carimbo (azul)
- 02 caixas – Tinta gauche com 6 cores
- 10 unidades – Tinta gauche 250g (marrom)
- 05 unidades – Tinta guache 250g (preto)
- 03 unidades – Tinta guache 250g (azul)
- 01 unidades – Tinta guache 250g (verde)

- 10 unidades – Tinta guache 250g (vermelho)
- 06 unidades – Tinta guache 250g (laranja)

Saldo de kits escolares e materiais dos kits que foram desconstruídos:

- 45 unidades – Kits escolares Fundamental II
- (mochila e material)
- 07 unidades – Mochilas (avaria)
- 641 unidades – Borracha de lápis
- 256 unidades – Caderno brochura
- 285 unidades – Caderno cada dura
- 01 unidade – Caderno de desenho
- 367 unidades – Caneta esferográfica (azul)
- 188 unidades – Caneta esferográfica (vermelha)
- 233 unidades – Caneta esferográfica (preta)
- 11 unidades – Lapiseira
- 587 unidades – Lápis grafite
- 205 unidades – kits de Régua
- 195 unidades – Tesouras

Saldo de Material Permanente:

- 96 Unidades – Copos para merenda
- 745 Unidades – Conjunto aluno (azul)
- 205 Unidades – Conjunto aluno (vermelho)
- 99 Unidades – Conjuntos professor
- 69 Unidades – Mesas com duas gavetas
- 33 Unidades – Mesas para copa redonda

Saldo de Material de Limpeza:

- 46 unidades – Coador de café
- 250 unidades – Dispenser saboneteira
- 14 pacotes – Fósforo (cada pacote com 10 maço)
- 214 unidades – Lixeira telada
- 15 unidades – Pano de prato
- 429 pacotes – Prendedor de roupa
- 43 unidades – Varal

Saldo de Eletrodomésticos:

- 15 Unidades – Espremedor de frutas
- 15 Unidades – Fogões industriais 6 Bocas com forno
- 09 Unidades – Freezer
- 16 Unidades – Microondas
- 23 Unidades – Smart TV
- 269 Unidades – Ventiladores

Saldo de Brinquedos:

- 04 unidades – Balanços com 2 assentos
- 01 unidades – Casa de boneca grande
- 02 unidades – Escorregos
- 02 unidades – Piscina de bolinha
- 01 unidade – Piscina de bolinha (sem a lona)
- 01 unidade – Pula pula
- 186 unidades - Bambolês
- 349 unidades – Balde com blocos
- 166 unidades – Boneca grande (gully loira)
- 07 unidades – Boneca yukinha média (negra)
- 20 unidades – Boneca yukinha média (branca)
- 223 unidades – Boneca tekinha pequena (tira trança)
- 315 unidades – Caixa de diversão
- 21 unidades – Carros caçambão
- 367 unidades – Casinhas de atividade viva brincar
- 25 unidades - Cubo de encaixe
- 192 unidades – Cubo didáticos (vira tapete)
- 17 unidades – Dados didáticos
- 01 unidade – Jogo da memória numerais e quantidade
- 03 unidades – Jogo da memória animais e filhotes
- 04 unidades – Jogo da memória alfabetização
- 05 unidades – Jogo da memória inglês

- 06 unidades – Jogo da memória meios de comunicação e transporte
- 130 unidades – Tartaruga marujo

Saldo de Material de Proteção:

- 2.569 unidades – Álcool 75% 500 ml (1.284,5 Litros)
- 333.450 unidades – Máscara descartável (adulto)
- 167.600 unidades – Máscara descartável (infantil)

Conde, 31 Dezembro de 2022

Equipe Geral:

Silvana Farias Vital - Almoхарife

Leandro Pereira da Silva - Almoхарife

Lídia Maria de Souza Rodrigues – Almoхарife

Francisca de Assis Dutra dos Santos – Auxiliar de serviço

ANEXOS

Centro de Divisão/Almoxarifado – Quando assumi em 11 de Janeiro de 2022



Centro de Divisão/Almoxarifado – Limpo e Organizado



Fotos Variadas:



Mudanças, Organização:



Recebimento de Materiais:



Momentos das Entregas:



Considerações Finais:

A equipe que compõe o Centro de Divisão/Almoxarife, não poderia de registrar o quão importante e desafiador tem sido o convívio diário nesse departamento.

Superando incansavelmente a nós mesmos dia após dia, é visivelmente emocionante fazer parte da logística de entrega, no tocante aos vários desafios em relação ao tempo, condições climáticas, distância e aos pequenos percalços que nos deparamos até chegar ao ponto final de entrega.

Somos tomados por muitas das vezes, a falta de transporte de grande porte, dependendo de carros flexibilizados aos horários de outras demandas, já que não temos carro a disposição em tempo integral ao nosso setor, por outro lado sempre dispostos a ir além dos horários fixados a nosso expediente para fazer acontecer, sendo totalmente gratificante fazer parte de tantos projetos que ao final os alunos de nossa Cidade são as estrelas do nosso futuro.

É com imensa gratidão, que agradecemos por tamanha confiança que a nós é atribuída, para que juntos venhamos tornar realidade toda uma estrutura de planejamento administrativo em um cenário real de tudo que se faz necessário para os grandes eventos que dão vida ao cenário das salas da educação, seja em um kit conjunto aluno/ professor, kits de material escolar , hora seja o material de higiene ou os equipamentos que compõe uma cozinha de um Crei, seja na simplicidade de uma caneta, lápis grafite para uma formação pedagógica, ou nos bambolês que irão inspirar os Pelotões do Desfile Cívico, enfim , nos preenche de uma forma grandiosa poder fazer parte da estrutura do saber, nós também fazemos parte da família SEDEC .



Secretaria Municipal de Educação, Esporte e Cultura - SEDEC

**RELATÓRIO ANUAL
2022**

"Sim, é possível construir outro mundo, humano, solidário e fraterno. Esse novo mundo há de ser obra de cada um de nós, individual e coletivamente."
(Brandão, Carlos, 2011,
A Sociedade Que Queremos)

Conde - PB
Dezembro de 2022



Secretaria Municipal de Educação, Esporte e Cultura - SEDEC

Karla Maria Martins Pimentel Regis

Prefeita

José Ronaldo Vieira Sales Júnior - Dedé Sales

Vice- Prefeito

Kaline Gonzaga Barboza

Secretária Municipal de Educação, Esporte e Cultura

Nadelma Alves da Silva Ferreira

Secretária Executiva de Educação, Esporte e Cultura

Francineide Ribeiro Viana Santos

Gerente Executiva de Educação

Marise de Sousa Falcão

Gerente Administrativa Financeira

Izaíra Maria dos Santos

Gerente Executiva de Cultura

Marcos Vinícius Costa Chaves

Gerente Executivo de Esporte e Lazer



Secretaria Municipal de Educação, Esporte e Cultura - SEDEC

APRESENTAÇÃO

Este relatório tem a finalidade de apresentar as ações pedagógicas e administrativas desenvolvidas pela Secretaria Municipal de Educação, Esporte e Cultura - SEDEC, durante o ano de 2022.

A Secretaria Municipal de Educação, Esporte e Cultura - SEDEC, faz parte do nível de atuação finalística da estrutura organizacional da Prefeitura Municipal de Conde - PB, tendo suas ações voltadas para os objetivos finais da Administração Municipal, que é o atendimento direto às necessidades da população.

De acordo com a Lei Municipal 1.148 de 22 de setembro de 2022, a SEDEC tem por finalidade formular a política educacional do Município e administrar o sistema municipal de ensino, garantindo, a todos, o acesso e a conclusão da educação básica de qualidade, buscando sempre a redução do índice de analfabetismo, bem como promover o desenvolvimento cultural do município através do estímulo ao cultivo das ciências, das artes e das letras e ainda apoiar o desenvolvimento da educação física e dos esportes amadores, visando à expansão do potencial existente na cidade. A partir desta Lei, o organograma da SEDEC está assim constituído:

Secretaria Municipal de Educação, Esporte e Cultura - SEDEC

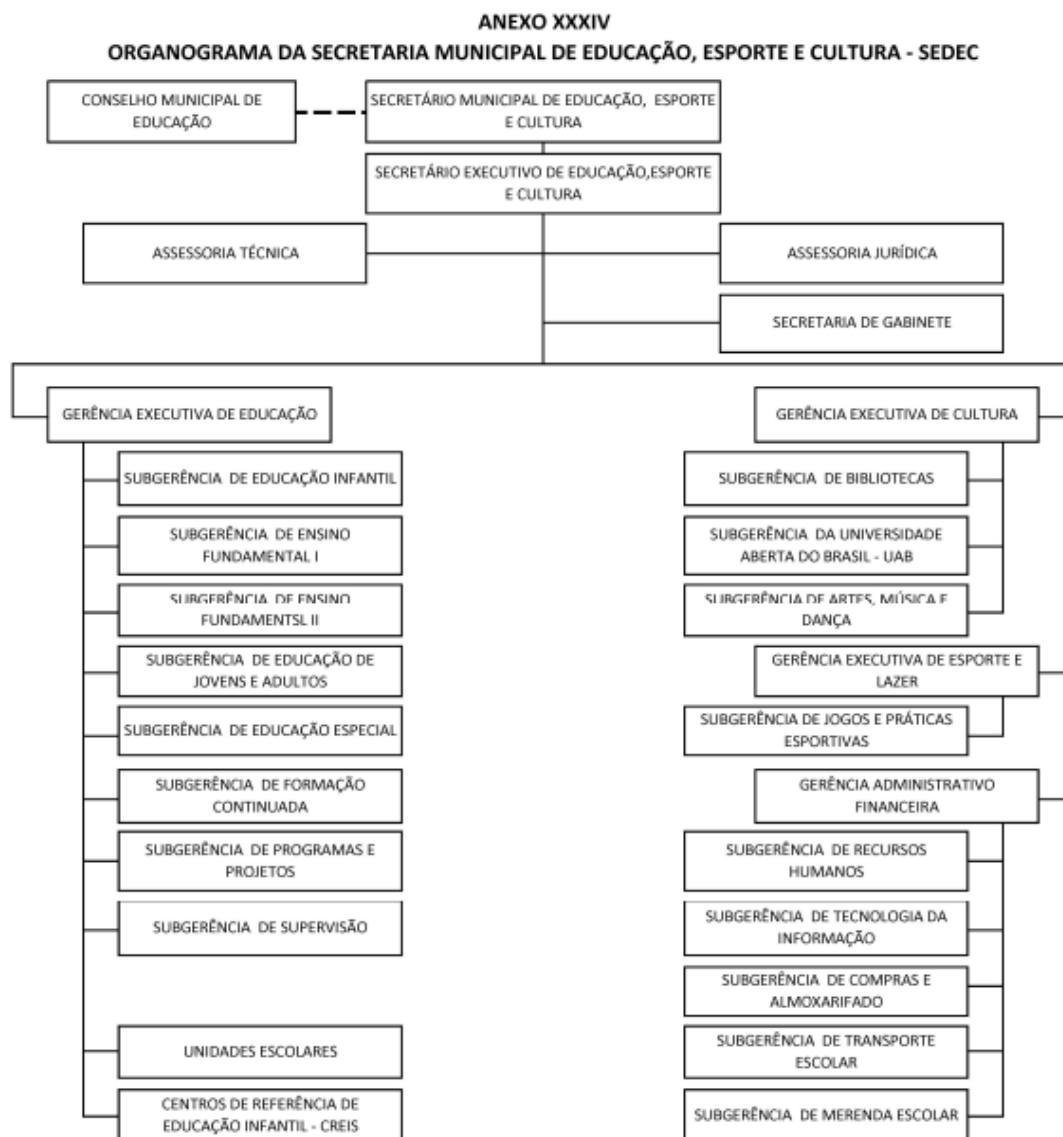



Secretaria Municipal de Educação, Esporte e Cultura - SEDEC

A rede de ensino municipal é composta por 21 escolas e 09 Centros de Referência em Educação Infantil - CREI, totalizando 30 Unidades Escolares:

Nº	UNIDADE DE ENSINO	INEP	LOCAL	MATRÍCULA 2022				
				INF.	FUND. I	FUND. II	EJA	TOTAL
01	EMEIEF Antonio Bento da Silva	25091964	Rural	15	29	--	25	69
02	EMEIEF Antonio de Sousa Santos	25092022	Rural	34	65	-	-	99
03	EMEIEF Antonio Raimundo dos Santos	25091972	Rural	17	30	--	57	104
04	E.M.E.F Benedito Roberto da Paixão	25092006	Rural	18	22	-	-	40
05	EMEIEF EJA Deputado José Mariz	25092235	Urbana - Jacumã	-	239	259	90	588
06	EMEIEF Dr. Abelardo A. de Azevedo	25092057	Urbana	55	165	148	81	449
07	EMEIF Geni Rufino dos Santos	25126695	Urbana	--	121	204	--	325
08	EMEIF Gov. Pedro Gondim	25091913	Urbana - Sede Conde	69	549	--	--	618
09	EMEIEF João Carneiro da Silva	25092073	Rural	--	44	--	--	44

Secretaria Municipal de Educação, Esporte e Cultura - SEDEC

10	EMEIEF João Gomes Ribeiro	25092030	Urbana - Sede Conde	95	433	412	153	1.093
11	EMEIEF Coronel Joca Viriato	25092162	Rural	10	25	-	15	50
12	EMEIEF Jose Albino Pimentel	25092146	Rural	44	208	-	-	252
13	EMEIEF José Cosmo de Santana	25120921	Rural	33	17	-	-	50
14	EMEIEF Manoel Paulino	25092049	Urbana	-	207	201	80	488
15	EMEIEF Maria da Penha Accioly	25091956	Rural	13	23	-	-	36
16	EMEIEF Maria Eunice do Egito Souza	25092189	Rural	37	73	-	56	166
17	EMEIEF Marino Eleotério do Nascimento	25092154	Urbana	11	73	-	-	84
18	EMEIEF Ovídio Tavares de Moraes	25092065	Rural	-	84	16	73	173
19	EMEIEF Prof ^a Lina Rodrigues	25120948	Rural	-	-	212	-	212
20	EMEIEF Professora Noêmia Alves de Souza	25092120	Urbana	-	-	730	143	873
21	EMEIEF Reginaldo Claudino de Sales	25106007	Rural	12	119	-	21	152



Secretaria Municipal de Educação, Esporte e Cultura - SEDEC

22	CREI Alfredo Rodrigues - Flor de Mangaba	25091867	Rural	67	-	-	-	67
23	CREI Antonio Maranhão - Flor de Jambo	25118420	Urbana	145	-	-	-	145
24	CREI Flor de Araçá	25130927	Urbana	102	-	-	-	102
25	CREI Maria de Lourdes - Flor de Abacate	25243926	Urbana	84	-	-	-	84
26	CREI Jeranil Lundgren - Flor do Mar	25091875	Urbana	124	-	-	-	124
27	CREI Noêmia Alves - Flor de Conde	25091883	Urbana	93	-	-	-	93
28	CREI Joana Torquato - Flor de Manga	25127284	Rural	45	-	-	-	45
29	CREI José João - Flor de Acerola	25092219	Rural	22	-	-	-	22
30	CREI Vó Lourdinha- Flor de Maracujá	25127306	Rural	151	-	-	-	151
Total				1.296	2.526	2.182	794	6.798

O ano letivo 2022 iniciado no dia 01 de fevereiro, com encerramento no dia 16 de dezembro, totalizando 209 (duzentos e nove) dias letivos, conforme Calendário Escolar, no anexo I.



Secretaria Municipal de Educação, Esporte e Cultura - SEDEC

O ano letivo 2022 iniciou com as aulas presenciais, após o período pandêmico da covid-19, que atingiu milhares de pessoas de todo o mundo, ocasionando sequelas psicossociais nas pessoas e naturalmente, para muitos, dificuldade do processo de aprendizagem. Notadamente se instalou um quadro desafiador na Educação: Mover esforços para contribuir com a igualdade da aprendizagem e colaborar com a estabilidade psicossocial da comunidade escolar.

As estratégias educacionais necessitaram de inovações diante da situação, com pautas voltadas para um planejamento intencional com o objetivo de reduzir as defasagens de aprendizagem e minimizarem as desigualdades educacionais, neste sentido o trabalho foi voltado para o planejamento bem mais elaborado de ações pedagógicas, formação dos profissionais, busca ativa dos estudantes, ações inovadoras e investimento na reestruturação dos espaços educacionais, tornando-os mais acolhedores.

A marca desta gestão, foi a busca constante de meios que contribuíssem com resultados positivos, a exemplo de importantes parcerias, voltadas para a formação dos profissionais de diversos segmentos e modalidades de ensino, projetos educacionais e programas das esferas estadual e federal, conforme apresentados a seguir nos relatos das gerências e subgerências.

Kaline Gonzaga Barboza

Secretária Municipal de Educação, Esporte e Cultura

Nadelma Alves da Silva Ferreira

Secretária Executiva de Educação, Esporte e Cultura



Secretaria Municipal de Educação, Esporte e Cultura - SEDEC

01. GERÊNCIA EXECUTIVA DE EDUCAÇÃO

A Gerência Executiva de Educação exerceu suas ações gerenciando as subgerências dos segmentos e modalidades da Educação Básica junto as 30 (trinta) unidades de ensino do Sistema de Ensino de Conde - PB, com foco nas estratégias pedagógicas que viessem contribuir com a aprendizagem de crianças, adolescentes e adultos, através de espaços de aprendizagem, apoio, orientações, avaliações e planejamentos:

- Elaboração e acompanhamento do planejamento pedagógico com base em evidências;

- Desenvolvimento de ações de projetos e programas;

- Parcerias com universidades públicas ou privadas, contribuindo com a qualidade do ensino no município de Conde;

- Parcerias com algumas Cooperativas interligadas ao Programa Cooperjovem

- Avaliações internas e externas nos anos iniciais do ensino fundamental:
 - Avaliações de leitura mensalmente;
 - Avaliações diagnósticas;
 - Avaliações de percurso;
 - Avaliações de larga escala;



Secretaria Municipal de Educação, Esporte e Cultura - SEDEC

- Avaliações somativas
- Simulados semanais;

Eventos escolares e interescolares:

- Paixão de Cristo
- Semana de combate ao abuso sexual da criança e adolescente
- São João Interescolar
- Gincana Cultural em homenagem ao dia do estudante;
- Desfile Cívico;
- Semana da criança;
- Montagem de espetáculo infantil - O Lobo Bobo - com os alunos da Escola João Gomes Ribeiro;
- Cine clube - Escolas José Albino Pimentel e Pedro Gondim
- Mostra Pedagógica;
- Formatura

Festivos:

- Festa em homenagem aos supervisores
- Festa dos professores
- Festa em homenagem ao dia do Diretor Escolar
- Noite da Educação (Confraternização natalina para os profissionais da Educação)

1.1 - SUBGERÊNCIA DE EDUCAÇÃO INFANTIL



Secretaria Municipal de Educação, Esporte e Cultura - SEDEC

Iniciado o ano de 2022, com os reparos e a higiene nas Escolas e CREIs, a equipe gestora de cada unidade se empenhou na organização para celebração e acolhida do primeiro dia letivo para as crianças da rede.

Para esse momento de festa e acolhida, é claro que música não podia faltar, logo à equipe de musicalização saiu às escolas cantando e contando estórias infantis. A alegria das crianças, revelada no seu sorriso espontâneo e inquietação permanente, tornou esse momento especial.

Em continuidade as atividades iniciais de 2022, recorrentes reuniões foram realizadas para planejarmos as ações a serem efetivadas. Isso demandou, escuta sensível aos gestores, supervisoras e professores/as.

Como um dos resultados destes permanentes diálogos, inserimos no PTA, a realização de formações para gestoras, professoras, supervisoras, coordenadoras, monitoras e merendeiras. Capacitar os recursos humanos foi uma preocupação permanente durante todo o ano letivo. Sabíamos que o trabalho com a educação infantil precisava ser melhor compreendido e isso demandaria, sobretudo, estudo de todos os sujeitos envolvidos no processo.

Uma vez ofertado tendo sido acolhido os profissionais da educação infantil em uma reunião formal. Não demorou muito, iniciaram as reuniões internas para planejamento da formação continuada 2022, sendo definido o cronograma e as temáticas a serem trabalhadas, e pouco a pouco, fomos definindo a logística para realização das formações.

O primeiro encontro foi realizado no Salão Paroquial da Igreja Nossa Senhora da Conceição. A partir deste, muitos outros seguiram a mesma dinâmica, com estudos de documentos norteadores desta prática, a exemplo da BNCC, considerando que o



Secretaria Municipal de Educação, Esporte e Cultura - SEDEC
nosso foco é o desenvolvimento integral das crianças em seus aspectos físico, psicológico, cognitivo e social.

Uma outra estratégia utilizada para ampliarmos nossas reflexões foi o uso da plataforma *online*, assíncrona, *Google Classroom*. Intencionamos fazer uso dessa ferramenta digital para melhorar a comunicação, compartilharmos informações e disponibilizamos, de forma mais rápida, os documentos produzidos pelo grupo.

A formação também incluiu encontros à distância, por meio da plataforma *Meet*. Esse espaço foi importante porque conseguimos otimizar o tempo e ouvir as especificidades das demandas das supervisoras.

Ainda falando em formação, precisamos dizer que, as monitoras não ficaram de fora. Nosso encontro junto ao referido grupo, foi mediado pela Gerência Executiva de Educação, nos turnos manhã e tarde, nos dias 28 e 29 de março de 2022.

Para esse momento, de forma amorosa, foi preparado um kit semelhante ao kit entregue as professoras no início do ano letivo. A intenção foi de que elas, ao chegarem, pudessem sentir nosso afeto e compromisso. Além das orientações de cunho mais teórico, foi realizada uma série de atividade com música. A alegria envolveu a todos.

Destacamos ainda que as monitoras também tiveram uma formação sobre os Primeiros Socorros, realizado no segundo semestre. Com isso, asseguramos o cumprimento da Lei Lucas (13722/18) referente aos primeiros socorros.

Com regularidade, participamos das reuniões mediadas pela Gerência Executiva de Educação, que aconteceram, inicialmente, uma vez por semana, posteriormente, de forma quinzenal, compartilhamos nossas atividades, dúvidas e acolhemos orientações e sugestões, oportunizando o diálogo com as equipes das



Secretaria Municipal de Educação, Esporte e Cultura - SEDEC
demais subgerências, além disso, conseguimos compartilhar nossas demandas, avanços e planejamentos.

Um outro momento importante foi a parceria com o grupo da Educação Inclusiva. Durante as formações tivemos a oportunidade de refletir acerca do processo educativo nesse campo, onde foram compartilhadas orientações acerca de como sensibilizar, os profissionais e crianças das unidades educacionais, respeitando o trabalho com as crianças deficientes.

Recorremos também a outras instituições, a exemplo do Conselho Tutelar e Associação dos Bombeiros de Conde. A preocupação com as questões relativas à proteção das nossas crianças sempre foi prioridade em nossa pauta. O acesso a informações da possibilidade de violação de direitos nos impulsionou ao diálogo com estes parceiros. Quanto a participação da equipe da Associação dos Bombeiros Civis, destacamos que eles nos acompanharam principalmente nos eventos externos.

Uma outra ação desenvolvida pela coordenação da educação infantil, foi o projeto de musicalização infantil nas unidades, durante todo o transcurso do ano letivo, com o objetivo trabalhar as canções infantis e a contação de estórias.

As celebrações das datas comemorativas, indicadas pelo calendário anual, foram realizadas nas unidades educacionais, escolas e CREIs. Regularmente, acompanhamos as postagens das professoras e supervisoras em grupos de WhatsApp. O empenho de todos os profissionais, das respectivas unidades, foi notório. Esse investimento contribuiu para melhoria da educação infantil, ofertada no município de Conde.

Além desses momentos vividos internamente nas unidades, alguns eventos aconteceram com a participação de todas as unidades em um só momento, foi o caso do São João Interescolar, Sete de Setembro, Homenagem ao dia das Crianças e



Secretaria Municipal de Educação, Esporte e Cultura - SEDEC
Mostra Pedagógica. Esses momentos foram importantes para fortalecermos a compreensão de que somos um todo e que juntos podemos mediar muitas experiências significativas para as crianças.

Durante o transcurso do ano letivo foi possível realizar atividades relacionadas às experiências cineclubistas em algumas unidades. As ações envolveram formações com as professoras e supervisoras da educação infantil, mediação de sessões nas escolas, e a ida à Sala de Cinema, Cine Banguê, em João Pessoa.

Destacamos ainda que a realização das atividades com o cinema culminou na produção de uma sequência didática desenvolvida junto as crianças da Escola Municipal de Ensino Fundamental João Gomes Ribeiro, se constituindo um relato de experiência a ser publicado em um livro com as experiências da Educação Infantil de Conde. Consideramos que esse trabalho foi de extrema relevância porque assegurou aos participantes o direito a um cinema de qualidade ética, estética, política e social.

Ressaltar também que, a equipe gestoras das unidades educacionais (escolas e CREIs) foram assistidas em seus muitos desafios cotidianos. O estarmos juntos, equipe gestora da coordenação infantil e profissionais das respectivas unidades, se empenhou para, em diálogo permanente, mediar todos os problemas.

Não podemos deixar de ressaltar que, para atender a um número crescente de crianças, que precisavam ser assistidas em Centros de Referências da Educação Infantil, neste ano, foram inauguradas 03 (três) unidades CREIs: Anexo da CREI Jeranil Lundegren; CREI Maria José Garcez; CREI Maria de Lourdes.

Pautado na experiência do ano de 2022, produzimos no Plano Anual de Trabalho - PTA 2023. A elaboração deste documento demandou muito diálogo com a supervisão, equipe da coordenação educação infantil da Secretaria de Educação. Atentas as demandas e aos desafios vivenciados durante o transcurso de ano letivo de 2022, nos encontros, promovemos debates para formulação das propostas a serem apresentadas.



Secretaria Municipal de Educação, Esporte e Cultura - SEDEC

Foi pensando questões como formação continuada, projetos pedagógicos, programas e eventos, que fomos discernindo as propostas a serem apresentadas. Certamente, como todo planejamento, as mudanças serão necessárias, mas estamos confiantes de que a proposta apresentada atendeu as nossas demandas.

Por fim, gostaríamos de ressaltar que o ano letivo foi considerado por toda a equipe, um ano marcado por avanços significativos porque, sobretudo, consistentes. O apoio de toda a gestão da secretaria de educação possibilitou a realização dos sonhos alcançados.

1.2 - SUBGERÊNCIA DE ENSINO FUNDAMENTAL I

As ações desenvolvidas por este segmento foram:

- **Elaboração do plano de ação e metas:** No início do ano letivo a equipe reuniu-se para elaboração do plano de ação com intuito de traçar estratégias até o ano de 2024, afim de melhorar a qualidade do ensino aprendizagem, no oportuno período, os gestores também foram orientados na elaboração do plano de ação escolar;
- **Criação de drive compartilhado para acompanhamento de frequência diária;**
- **Acompanhamento semanal nas unidades escolares** pela equipe de superintendentes: Os principais objetivos foram voltados para a observação da sala de aula, verificação do aproveitamento do tempo pedagógico, observação junto a equipe gestora do andamento das ações voltadas para o alcance das metas de aprendizagem, realização da caminhada pedagógica e encaminhamentos.
- **Reuniões periódicas com gestores escolares:** Realizadas quinzenalmente, são voltadas para o alinhamento das atividades, **recebimento de demandas**, fortalecimento do diálogo, a fim de estabelecer a equidade na rede de ensino.
- **Elaboração de instrumentos voltados a melhoria do acompanhamento das atividades escolares:** Ficha de acompanhamento individual do aluno, modelo de plano de aula, planilha de



Secretaria Municipal de Educação, Esporte e Cultura - SEDEC
 resultado de leitura, relatório do SAEV, painel de gestão, rotina de sala de aula e equipe gestora.

- **Projeto Dia D da Alfabetização:** Desenvolvido para intensificar o trabalho de alfabetização nas escolas e melhorar os índices de leitura, mobilizando toda comunidade escolar em dois dias específicos da semana (segunda e sexta), desenvolvendo atividades lúdicas e direcionadas.
- Criação de **projetos de incentivos a frequência e busca ativa.**
- **Solenidade de apresentação do Programa Tempo de Aprender e Educar:**
- **Projeto de recomposição de aprendizagem:** O seu objetivo é apoiar os alunos com mais dificuldade na aprendizagem e aqueles não alfabetizados, através de atendimentos específicos por professores de reforço, destinados às unidades escolares para este fim.
- Realização de **avaliações internas e externas:** Avaliação diagnóstica, Avaliações de percurso, Avaliações de leitura mensal, Avaliação em Larga Escola do Integra PB, Avaliação Somativa EpV;
- Realização de **formações mensais de professores.**

1.3 - SUBGERÊNCIA DE ENSINO FUNDAMENTAL II

São atribuições deste segmento:

I - Participação em reuniões com Secretária e Direção Pedagógica para apresentação de planejamento das ações, análise de resultados e encaminhamentos;

II- Participar do plano de ação da Secretaria de Educação do município;

III - Articulação para realização de encontros pedagógicos semestrais;



Secretaria Municipal de Educação, Esporte e Cultura - SEDEC

IV- Construção de um plano de acompanhamento, monitoramento e avaliação do trabalho escolar junto com a equipe técnica (supervisores), com elaboração de uma agenda com previsão anual de reuniões, planejamentos e eventos a partir das diretrizes e metas prioritárias de aprendizagem;

V - Acompanhamento de matrícula, lotação de professores (quadro de professores), realização de atividades diagnósticas (simulados bimestrais), avaliações externas e de projetos propostos por esse segmento;

VI - Acompanhamento e monitoramento dos instrumentos de gestão (calendário escolar, regimento escolar, plano de ação, Projeto Político Pedagógico, entre outros);

VII - Orientação da equipe técnica escolar para acompanhamento e elaboração da revisão do plano de ação da escola, observando as metas, prazos e realização de alterações quando necessário;

VIII - Realização de reuniões mensais com a equipe técnica escolar para alinhamento das ações devolutivas e possíveis intervenções das atividades pedagógicas;

IX - Acompanhamento e monitoramento, junto aos gestores e supervisores, os indicadores de frequência dos alunos e professores, além de rendimento, fluxo escolar e desempenho em avaliações internas (simulados) e externas;

X- Articulação logística para Formação continuada de professores e supervisores;

XI - Engajamento em visitas às escolas, de rotina com preenchimento de instrumento de visita, planejamentos escolares e culminâncias/ações de projetos.



Secretaria Municipal de Educação, Esporte e Cultura - SEDEC

O Plano de Ação referente ao ano letivo de 2022, foi estruturado e sustentado em quatro metas essenciais para atingir os objetivos propostos pela Secretaria de Educação Municipal, sendo flexível mediante a contextualização:

Meta 1 - Currículo: as ações referentes ao currículo e cronograma curricular do ano letivo, com:

- Continuidade, iniciado em 2021, dos grupos de alinhamento de professores com pastas, no drive, para alinhamento curricular e devido acompanhamento de uma supervisora.
- Acompanhamento no Banco de questões para produção de simulados.

Meta 2 - Avaliação: ações relacionadas às avaliações aplicadas nas unidades de ensino, com o objetivo de acompanhar a aprendizagem dos alunos e também prepará-los para avaliações em larga escala.

- Avaliação diagnóstica;
- Semana de avaliações bimestrais;
- Realização de simulados => aplicados ao final de cada bimestre;
- Avaliação externa => ALE – INTEGRA;
- Relatórios da supervisão enviado ao final de cada bimestre;

Meta 3 - Projetos: com desenvolvimento de ações no decorrer do ano letivo, realizadas tanto no ambiente escolar, como previamente estruturada na escola e posteriormente vivenciada em outros espaços. O projeto interdisciplinar **"Contando e**



Secretaria Municipal de Educação, Esporte e Cultura - SEDEC
Recontando o Conde", que objetivou ofertar o protagonismo e a proatividade, nos alunos, além de despertar um olhar de apreço e valorização pela cidade de Conde.

Meta 4 - Formações: Ações que asseguraram a atuação de profissionais mais preparados e capacitados dentro das salas de aula.

Resumo das Ações Fundamental II - 2022

Eixos	Ações
CURRÍCULO	Unificação da proposta curricular.
	Acompanhamento do rendimento escolar.
	Reunião com a equipe pedagógica das escolas, mensalmente.
	Matriz Curricular do Ensino Religioso
	Implementação com Resolução municipal de Ensino Religioso
2. AVALIAÇÃO	Avaliação diagnóstica.
	Simulado interno bimestralmente
	Promover avaliação somativa ao final de cada bimestre.
	Avaliação externa=> ALE- INTEGRA
3. FORMAÇÕES	Formação continuada: STEAM NA SALA DE AULA
	Formação continuada: SNCT - CIÊNCIA E TECNOLOGIA

Secretaria Municipal de Educação, Esporte e Cultura - SEDEC

	Formação continuada de Ensino Religioso	
	Encontros com líderes religiosos de Conde	
	I e II Encontro Formativo: "Cuidar de quem cuida"	
	Plataforma saber	
	Visitas às escolas	
	Ciclo de reuniões por componente Curricular	
	<p>4.</p> <p>PROJETOS E AÇÕES</p>	Concurso de Redação: "Conde: Um passeio do Rural ao litoral"
		OBMEP- Olimpíada Brasileira de Matemática
ONC - Olimpíada Brasileira de Ciências		
Matemática em Ação		
Projeto: "Conde do rural ao litoral"		
2ª Mini maratona Estudantil		
Dia do Estudante: Gincana Cultural		
Formação Continuada de Educação financeira:		



Secretaria Municipal de Educação, Esporte e Cultura - SEDEC

	Formação Continuada - "Pensamento Computacional"
	"O meio e a sala de aula"
	"Vida sustentável, nutrição saudável"
	"English in action"
	"Giro cultural em Conde"
	Recomposição de aprendizagens: Língua Portuguesa e Matemática
	São João Interescolar
	Animais comunitários
	Incentivo e motivação para ingresso de alunos no IFPB
	Ação do Cooper jovem - Lina Rodrigues
	Participação com Redação no Festival do Inhame



Secretaria Municipal de Educação, Esporte e Cultura - SEDEC

	Busca ativa
	Ação do TRE nas Escolas

ENSINO RELIGIOSO

Na realidade de Conde onde a diversidade de gerações predomina, a educação deve ser voltada ao chão territorial dos estudantes. Nele encontra-se o sujeito como nó de relações, ligado à cultura, a espiritualidade, a memória e ao social de sua territorialidade. Nesse olhar, o processo decolonial acontece também em sala de aula na relação interdisciplinar onde a fala da ancestralidade permite o pertencimento histórico local e educacional.

Nessa realidade, o chão escolar está intrinsecamente indissociável com o chão territorial do estudante. Ou seja, o ensino e aprendizagem acontece na relação integral entre conhecimento e realidade local. Nesse sentido, o sujeito primordial para essa relação acontecer é o docente. Nele, o processo de transformação da educação passa pelo respeito a realidade do educando. O Escutar, o Ver e o intervir do educador na realidade do estudante num processo da pesquisa-ação promove a participação do estudante na transformação do ser integral em sua realidade social e "ambiental"

Dessa forma, através da entrevista falada e a pesquisa a produção de conhecimento parte da relação do ensino com a realidade local, e da realidade local para novos conhecimentos. Dessa forma, a ação dialógica entre educador e educando e sua realidade (sua comunidade) num processo dialético freireano desperta para uma educação transformadora e não hegemônica.



Secretaria Municipal de Educação, Esporte e Cultura - SEDEC

É neste viés, que o ensino religioso da cidade de Conde na Paraíba foi implementado. Com sua base na BNCC de 2017 e como área de conhecimento, concretizamos através da dimensão específica da BNCC uma matriz curricular local numa ótica freireana e dialética. Ademais, novas habilidades foram construídas contemplando as diversas expressões religiosas e culturais locais. Assim como, promovemos encontros com lideranças religiosas da cidade (padres, pastores, pais e mães de santos), com a finalidade da inclusão e do diálogo inter-religioso.

Sabemos que, o Ensino Religioso é uma disciplina do ensino fundamental nas escolas públicas (municipais e estaduais) e nas redes privadas de ensino, nos horários normais, mas facultativo para os estudantes, conforme previsão no artigo 210, da Constituição brasileira. Foi configurado pelo artigo 33, da Lei de Diretrizes e Base da Educação Nacional (Lei 9394/96), com a redação que lhe foi dada pela Lei n. 9.475/97, apontando para uma perspectiva que supera o modelo clássico de catequese e prosélito utilizado no Brasil.

Na Paraíba o Conselho Estadual de Educação, no uso de suas atribuições legais, e em consonância com o disposto no art. 210, § 1º, da Constituição Federal; art. 207, § 1º, inciso IV, da Constituição Estadual; art. 33 da Lei nº 9.394, de 20 de dezembro de 1996 - Lei de Diretrizes e Bases da Educação Nacional, com a nova redação dada pela Lei nº 9.475, de 22 de julho de 1997, Pareceres nºs 05/97, 12/97 e 97/99 do Conselho Nacional de Educação; Resolução 02/98 da Câmara de Educação Básica/CNE, e por decisão do Conselho Estadual da Paraíba em sua resolução nº 147/2008 regulamenta a oferta da educação religiosa nas escolas públicas do ensino fundamental do Estado da Paraíba. Vejamos em seu **Capítulo II** ao tratar da oferta, conteúdos e avaliação destaca:

Art. 6º A educação religiosa será ofertada no horário normal das escolas públicas de ensino fundamental, acrescida ao mínimo de 800 (oitocentas) horas anuais previstas na Lei nº 9.394/96.



Secretaria Municipal de Educação, Esporte e Cultura - SEDEC

7º Os conteúdos da educação religiosa, quando ofertados nos anos iniciais (1º ao 5º ano) do ensino fundamental, serão trabalhados sob a forma de temas transversais.

Art. 8º Os conteúdos da educação religiosa, quando ofertados nos anos finais (6º ao 9º ano) do ensino fundamental, serão trabalhados conforme a composição da matriz curricular.

Art. 9º O componente da educação religiosa, nos anos finais do ensino fundamental, poderá ser ministrado sob a forma de aulas convencionais ou, módulos, seminários, palestras, oficinas, projetos e ações similares.

Art. 10. Os conteúdos da educação religiosa, referidos nos artigos 7º e 8º, serão fixados pela escola, de acordo com seu projeto político-pedagógico, observadas as Diretrizes Curriculares Nacionais para o Ensino Fundamental, os Parâmetros Curriculares Nacionais do Ensino Religioso e outros parâmetros curriculares específicos estabelecidos pelas Secretarias de Educação Estadual e Municipais. Parágrafo único. As metodologias e materiais didático-pedagógicos para a educação religiosa deverão estar adequados às diretrizes e parâmetros referidos no caput deste artigo.

Art. 11. A carga horária semanal do componente curricular educação religiosa, nos anos finais do ensino fundamental, será estabelecida de acordo com o planejamento da Escola.

Art. 13. A avaliação do educando no componente curricular educação religiosa não constituirá objeto para fins de promoção por ano, período, etapa, ciclo ou equivalente, sendo dispensada a recuperação.



Secretaria Municipal de Educação, Esporte e Cultura - SEDEC

Art. 14. A Escola, no ato de matrícula, quando for o caso, deverá informar ao educando, se maior de idade, ou a seus pais ou responsáveis, quando menor, a oferta do componente curricular educação religiosa, e os respectivos conteúdos, bem como a faculdade de matricular-se no mesmo.

Art. 15. A opção do aluno, em relação à educação religiosa, só se efetivará mediante a sua manifestação expressa, se maior de idade, ou dos seus pais ou responsáveis legais, quando menor, através de documento, no ato da matrícula, que deve ser registrado em sua ficha individual e em seu histórico escolar. Parágrafo único. Uma vez inscrito, o aluno só poderá se desligar por manifestação formal, sua ou do responsável.

Esta atual proposta de Ensino Religioso foi elaborada a partir dos princípios da educação nacional que propõe o pleno desenvolvimento da pessoa, o preparo para a cidadania e sua qualificação para o trabalho (artigo 205, da Constituição Federal). Como este componente curricular previsto para que seja parte integrante do Ensino Fundamental (Constituição art. 210 § 1o) assume o perfil deste segmento da Educação Básica prevista no art. 33, da LDB, mediante o desenvolvimento da capacidade de aprender, tendo como meios básicos o pleno domínio da leitura, da escrita e do cálculo.

A compreensão do ambiente natural e social, do sistema político, da tecnologia, das artes e dos valores em que se fundamenta a sociedade; o desenvolvimento da capacidade de aprendizagem, tendo em vista a aquisição de conhecimento e habilidades e a formação de atitudes e valores; o fortalecimento dos vínculos de família, dos laços de solidariedade humana e de respeito recíproco em que se assenta a vida social.

Nesta perspectiva, o Ensino Religioso é compreendido como parte integrante da formação básica do cidadão, assegurando o respeito à liberdade e diversidade religiosa da formação da nacionalidade brasileira, em que ficam vedadas quaisquer formas de proselitismo.



Secretaria Municipal de Educação, Esporte e Cultura - SEDEC

Diante desse cenário, é que os estudos e as legislações de diferentes estados da federação optaram pela compreensão do conhecimento religioso como patrimônio da humanidade, legalmente instituído na escola, possibilitando aos educandos a oportunidade de se tornarem capazes de entender os movimentos específicos das diversas culturas, cujo substantivo religioso é parte integrante da constituição do cidadão.

Requer, ainda, o entendimento e a reflexão no espaço escolar diante do reconhecimento da justiça e dos direitos de igualdades civil, social, cultural e econômicas, bem como a valorização da diversidade que é fundamental neste espaço - escola - onde seja fomentada a discussão, reflexão e a produção do conhecimento.

Para tanto, é necessário à adoção de políticas públicas educacionais e sociais, de estratégias pedagógicas de valorização da diversidade, a fim de superar a desigualdade étnico-religiosa e garantir o direito Constitucional de liberdade de crença e expressão da mesma (art. 5º, inciso VI, da Constituição Brasileira). Essas questões podem ser mais bem efetivadas na medida em que a disciplina de Ensino Religioso e a escola também contribuam para significar e (res)significar no dia-a-dia o respeito à liberdade e diversidade.

Os pressupostos sistematizados no Ensino Religioso são:

- Da concepção interdisciplinar do conhecimento, sendo a interdisciplinaridade um dos princípios de estruturação curricular e da avaliação;
- Da necessária contextualização do conhecimento, que leve em consideração a relação essencial entre informação e realidade;
- Da convivência solidária, do respeito às diferenças e do compromisso moral e ético;
- **Do reconhecimento de que o fenômeno religioso é um dado da cultura e da identidade de um grupo social, cujo conhecimento deve promover o sentido do respeito e do convívio com o diferente;**
- Do conhecimento e reconhecimento do sagrado do outro e de suas perspectivas hermenêuticas quanto à interpretação do mundo e da vida de cada cidadão;



Secretaria Municipal de Educação, Esporte e Cultura - SEDEC

- De que o ensino religioso deve ser focado como área do conhecimento em articulação com os demais aspectos da cidadania e da cultura.

As competências específicas de ensino religioso para o ensino fundamental (BNCC)

são:

1. **Conhecer** os aspectos estruturantes das diferentes tradições/movimentos religiosos e filosofias de vida, a partir de pressupostos científicos, filosóficos, estéticos e éticos.
2. **Compreender**, valorizar e respeitar as manifestações religiosas e filosofias de vida, suas experiências e saberes, em diferentes tempos, espaços e territórios.
3. **Reconhecer** e cuidar de si, do outro, da coletividade e da natureza, enquanto expressão de valor da vida.
4. **Conviver** com a diversidade de crenças, pensamentos, convicções, modos de ser e viver.
5. **Analisar** as relações entre as tradições religiosas e os campos da cultura, da política, da economia, da saúde, da ciência, da tecnologia e do meio ambiente.
6. **Debater, problematizar e posicionar-se** frente aos discursos e práticas de intolerância, discriminação e violência de cunho religioso, de modo a assegurar os direitos humanos no constante exercício da cidadania e da cultura de paz.

Pensar o Ensino Religioso nos anos finais do ensino fundamental, é refletir sobre sua função e seus objetivos na complexidade subjetiva e coletiva dos estudantes nesta fase. E, é com base nas competências e habilidades da BNCC que o Ensino Religioso proporciona conhecimentos que contribuem para a formação de cidadãos. "Ao longo do Ensino Fundamental - Anos Finais, os estudantes se deparam com desafios de maior complexidade, sobretudo devido à necessidade de se apropriarem das diferentes lógicas de organização dos conhecimentos relacionados às áreas" (BNCC).



Secretaria Municipal de Educação, Esporte e Cultura - SEDEC

A Constituição Federal de 1988 (artigo 210) e a LDB nº 9.394/1996 (artigo 33, alterado pela Lei nº 9.475/1997) estabeleceram os princípios e os fundamentos que devem alicerçar epistemologias e pedagogias do Ensino Religioso, cuja função educacional, enquanto parte integrante da formação básica do cidadão, é assegurar o respeito à diversidade cultural religiosa, sem proselitismos. Mais tarde, a Resolução CNE/CEB nº 04/2010 e a Resolução CNE/CEB nº 07/2010 reconheceram o Ensino Religioso como uma das cinco áreas de conhecimento do Ensino Fundamental de 09 (nove) anos.

Sendo assim, é compromisso do Ensino Religioso nesta fase do estudante na escola: "Fortalecer a autonomia desses adolescentes, oferecendo-lhes condições e ferramentas para acessar e interagir criticamente com diferentes conhecimentos e fontes de informação" (BNCC).

O Ensino Religioso no fundamental II tem o papel de protagonizar pelo conhecimento revelador a presença do transcendente na história dos povos como busca do próprio sentido da vida e da morte. Com métodos e pedagogia diferenciada ele (ER) se destaca nesta fase por ser aulas interativas e construtivas de novas descobertas.

Porém convenhamos, com a BNCC "que a cultura digital tem promovido mudanças sociais significativas nas sociedades contemporâneas. Em decorrência do avanço e da multiplicação das tecnologias de informação e comunicação e do crescente acesso a elas pela maior disponibilidade de computadores, telefones celulares, tablets e afins, os estudantes estão dinamicamente inseridos nessa cultura, não somente como consumidores". Sabedor deste desafio, o educador do ER por meio da sensibilidade humana e histórica precisa encarnasse nesta cultura com um diferencial, o de construir espaço escolar que reflita junto aos estudantes as consequências desta cultura de forma profunda e questionadora, inserindo o discente no contexto global de valores, crenças e culturas, onde eles possam conhecer e respeitar.

Diante, do quadro cultural vivenciado pelas crianças e adolescentes na atualidade a BNCC aponta para as escolas o desafio de educação transformadora nesta nova geração: "Todo esse quadro impõe à escola desafios ao cumprimento do seu papel em relação à



Secretaria Municipal de Educação, Esporte e Cultura - SEDEC
formação das novas gerações. É importante que a instituição escolar preserve seu compromisso de estimular a reflexão e a análise aprofundada e contribua para o desenvolvimento, no estudante, de uma atitude crítica em relação ao conteúdo e à multiplicidade de ofertas midiáticas e digitais. Contudo, também é imprescindível que a escola compreenda e incorpore mais as novas linguagens e seus modos de funcionamento, desvendando possibilidades de comunicação (e também de manipulação), e que eduque para usos mais democráticos das tecnologias e para uma participação mais consciente na cultura digital. Ao aproveitar o potencial de comunicação do universo digital, a escola pode instituir novos modos de promover a aprendizagem, a interação e o compartilhamento de significados entre professores e estudantes" (BNCC).

Desta forma, diante da realidade cultural digital que estamos vivendo, o nosso objetivo como professores do ER no ensino fundamental II é proporcionar uma formação integral onde o estudante possa refletir a sua realidade a partir do seu Eu emocional, físico, social e espiritual. "Além disso, e tendo por base o compromisso da escola de propiciar uma formação integral, balizada pelos direitos humanos e princípios democráticos, é preciso considerar a necessidade de desnaturalizar qualquer forma de violência nas sociedades contemporâneas, incluindo a violência simbólica de grupos sociais que impõem normas, valores e conhecimentos tidos como universais e que não estabelecem diálogo entre as diferentes culturas presentes na comunidade e na escola" (BNCC).

Função da Escola nesta etapa da escolarização:

- "Em todas as etapas de escolarização, mas de modo especial entre os estudantes dessa fase do Ensino Fundamental, esses fatores frequentemente dificultam a convivência cotidiana e a aprendizagem, conduzindo ao desinteresse e à alienação e, não raro, à agressividade e ao fracasso escolar. Atenta a culturas distintas, não uniformes nem contínuas dos estudantes dessa etapa, é necessário que a escola dialogue com a diversidade de formação e vivências para enfrentar com sucesso os desafios de seus propósitos educativos. **A compreensão dos estudantes como sujeitos com histórias e saberes**



Secretaria Municipal de Educação, Esporte e Cultura - SEDEC
construídos nas interações com outras pessoas, tanto do entorno social mais próximo quanto do universo da cultura midiática e digital, fortalece o potencial da escola como espaço formador e orientador para a cidadania consciente, crítica e participativa” (BNCC).

- “Nessa direção, no Ensino Fundamental - Anos Finais, a escola pode contribuir para o delineamento do projeto de vida dos estudantes, ao estabelecer uma articulação não somente com os anseios desses jovens em relação ao seu futuro, como também com a continuidade dos estudos no Ensino Médio. Esse processo de reflexão sobre o que cada jovem quer ser no futuro, e de planejamento de ações para construir esse futuro, pode representar mais uma possibilidade de desenvolvimento pessoal e social” (BNCC).

Diante do exposto acima, precisamos de forma comprometedoras como professor do ER conhecer profundamente a história deste conhecimento no Brasil e o Fórum Nacional Permanente do Ensino Religioso (FONAPER). Destes dois processos históricos e organizacional que surgiu o Parâmetros Curriculares Nacionais do Ensino Religioso. Pois é dele e da BNCC que as nossas aulas são direcionadas para os estudantes. Vejamos:

- A partir do processo constituinte de 1988, o Ensino Religioso vai efetivando sua construção como disciplina escolar, a partir da escola e não de uma ou mais religiões. Assim, a razão de ser do Ensino Religioso tem sua fundamentação na própria função da escola: o conhecimento e o diálogo. A escola é o espaço de construção de conhecimentos e, principalmente, de socialização dos conhecimentos historicamente produzidos e acumulados. E, como todo conhecimento humano é sempre patrimônio da humanidade, o conhecimento religioso deve também estar disponível a todos que a ele queiram ter acesso.

Por questões éticas e religiosas, e pela própria natureza da escola, não é função dela propor aos educandos a adesão e vivência desses conhecimentos, enquanto princípios de conduta religiosa e confessional, já que esses sempre são propriedades de uma



Secretaria Municipal de Educação, Esporte e Cultura - SEDEC
determinada religião. Conhecer significa captar e expressar as dimensões da comunidade de forma cada vez mais ampla e integral. **Por isso à escola compete integrar, dentro de uma visão de totalidade, os vários níveis de conhecimento: o sensorial, o intuitivo, o afetivo, o racional e o religioso.** Assim, o conhecimento religioso, enquanto sistematização de uma das dimensões de relação do ser humano com a realidade Transcendental, está ao lado de outros que, articulados, explicam o significado da existência humana. **À escola compete prover os educandos de oportunidades de se tornarem capazes de entender os momentos específicos das diversas culturas, cujo substrato religioso colabora no aprofundamento para autêntica cidadania.** E, como nenhum conhecimento teórico sozinho não explica completamente o processo humano, **é o diálogo entre eles que possibilita construir** explicações e referenciais, que escapam do uso ideológico, doutrinal ou catequético.

Portanto, na escola o Ensino Religioso tem a função de garantir a todos os educandos a possibilidade de estabelecerem o diálogo. E, como o conhecimento religioso está no substrato cultural, o Ensino Religioso contribui para a vida coletiva dos educandos, na perspectiva unificadora que a expressão religiosa tem, de modo próprio e diverso, diante dos desafios e conflitos. O conhecimento resulta das respostas oferecidas às perguntas que o ser humano faz a si mesmo e ao informante. Às vezes para fugir à insegurança, resgatando sua liberdade, ele prefere respostas prontas, que apaziguam a sua ansiedade. A raiz do fenômeno religioso encontra-se no limiar dessa liberdade e dessa insegurança. O homem finito, incluso, busca fora de si o desconhecido, o mistério: transcende. Esse fenômeno religioso é a busca do ser frente à ameaça do Não-ser. E, a humanidade tem quatro respostas possíveis como norteadoras do sentido da vida além morte: a ressurreição, a reencarnação, o ancestral e o nada. Cada uma dessas respostas organiza-se num sistema de pensamento próprio, obedecendo uma estrutura comum. E, é dessa estrutura comum que são retirados os critérios para organização e seleção dos conteúdos e objetivos do Ensino Religioso. Assim, na pluralidade da escola brasileira esses critérios, eixos organizadores para os blocos de conteúdo são: Culturas e Religiões, Escrituras Sagradas, Teologias, Ritos, Ethos.



Secretaria Municipal de Educação, Esporte e Cultura - SEDEC

De modo diferencial, o Ensino Religioso implementado na cidade de Conde para a EJA, quer enfatiza o sentido do existir, por meio de reflexões que valoriza a vida em sua diversidade, destacando neste processo o ser humano enquanto afetivo, social, físico e espiritual, nas suas relações subjetivas e coletiva. Valorizando o direito de cidadania dos indivíduos, dos grupos e dos povos, como condição de efetivo fortalecimento da democracia, respeitando as diferenças e lutando contra as desigualdades.

Neste sentido o Ensino Religioso tem o papel de protagonizar pelo conhecimento revelador a presença do transcendente na história dos povos como busca do próprio sentido da vida e da morte. Com métodos e pedagogia diferenciada ele (ER) se destaca nesta fase por ser aulas interativas e construtivas de novas descobertas. Proposta essa que, contempla o Artigo 37 da Lei nº 9.394 de 20 de dezembro de 1996: Art. 37. A educação de jovens e adultos será destinada àqueles que não tiveram acesso ou continuidade de estudos nos ensinos fundamental e médio na idade própria e constituirá instrumento para a educação e a aprendizagem ao longo da vida.

Dessa forma, buscaremos aplicar um programa que aborde o ser humano a partir do Eu do Outro e o Nós, enquanto ser afetivo, social, físico e espiritual, refletindo sobre suas ações consigo mesmo, com o outro e com a diversidade humana. Nesse sentido, através de um método dialógico construir um espaço de Reconhecimento e de Convivência com as diferenças, espaço esse gerador de amizade e de frutos como: a escuta, a fala, a solidariedade e a coletividade.

Assim, o ensino religioso na EJA de Conde quer desenvolver em sala de aula um ensino/aprendizagem, onde o conhecimento é uma via de mão dupla docente e estudante compartilham saberes. O acreditar no Outro e no seu protagonismo busca concretizar-se na aprendizagem, na consciência crítica, na transformação da realidade, de si e dos outros e na sua realidade existencial, geográfica e escolar um cidadão integral. Quer contribuir na formação do Ser Cidadão: humano acessível e afetivo no reconhecer dos erros e falhas para convivência social e cidadã, que reflita sobre as tradições religiosas na cidade de Conde.



Secretaria Municipal de Educação, Esporte e Cultura - SEDEC

Com isso, nosso objetivo é possibilitar ao educando o conhecimento das diversas culturas e tradições religiosas, para maior abertura e compromisso consigo mesmo, com o outro, com forma reflexiva, transformadora e integrada ao contexto do qual faz parte (Parâmetros Curriculares Nacional do Ensino Religioso).

Tendo apresentado o "Ensino Religioso" com base na BNCC voltado a realidade da cidade de Conde (cidade com diversidade cultural e religiosa) propomos através de habilidades a contemplação das diversas crenças que se encontra em sua realidade. Buscando assim, gerar uma cultura de paz através do conhecimento, da compreensão e do reconhecimento da diversidade que o estudante se encontra, bem como a implementação do ER no Ensino desta cidade.

Em 2022, foi criada a coordenação do ensino religioso para a rede educacional de Conde. Ademais, foi implementado o ensino religioso a partir da BNCC 2017 com as competências específicas e com habilidades específicas para a realidade local. Em fevereiro de 2022, estruturou-se a coordenação do ER. Os mesmos participaram da seleção dos docentes para a disciplina como também na organização do cronograma de formação permanente dos docentes selecionados e do projeto pedagógico e na implementação do ER na cidade de Conde. Sendo, a construção da matriz curricular a partir da BNCC, teve como base a realidade local de Conde onde a diversidade cultural e religiosa está entrelaçada no cotidiano. Nesta perspectiva, para alcançar o objetivo do ER proposto pela BNCC e a matriz curricular de Conde Planejou-se:

- A contratação de docentes realizada com sucesso;
- O Cronograma de formação para os docentes selecionados, também realizado com sucesso;
- O Calendário anual com temas por módulos, também realizado com sucesso, conforme detalhado a SEGUIR:



Secretaria Municipal de Educação, Esporte e Cultura - SEDEC

- 15/02/22 Primeiro encontro do ER na SEMEC 24/03/22 na sala de reunião da secretária de educação;
- 1º MÓDULO Tema: O ser humano enquanto nó de relações a partir do processo, imanência (dimensão, concreta, biológica) e de transcendência (dimensão subjetiva, simbólica). Local: SEMEC. Horário: 8h 28/04/22
- 2º MÓDULO Tema: Identidades e Alteridades Local: SEMEC. Horário: 8h 26/05/22
- 3º MÓDULO Tema: Manifestações religiosas Local: SEMEC. Horário: 8h 09/06/22
- 4º MÓDULO Tema: Crenças religiosas e Doutrinas Local: SEMEC. Horário: 8h 28/07/22
- 5º MÓDULO Tema: Filosofias de vida Local: SEMEC. Horário: 8h 25/08/22
- 6º MÓDULO Tema: O mito, o rito, o símbolo e as divindades compreendidos como alicerce das crenças Local: SEMEC. Horário: 8h 22/09/22

- Outro fator foi A GRANDE CONQUISTA da implementação do ER enquanto resolução própria para o município de Conde. Conjuntamente com a inspetoria técnica e o conselho municipal de Educação.

- Planejamento pedagógico;



Secretaria Municipal de Educação, Esporte e Cultura - SEDEC

- Encontros com líderes religiosos para explicar a proposta do ER para a rede de ensino, exceto com os indígenas;

- Visitas aos gestores nas suas respectivas escolas com a finalidade de explicar a disciplina ER;

- Construção da Matriz Curricular do ER específica para o Conde;

- Organização da Coordenação do ER;

- Formação para docentes.

Presença do Ensino Religioso na semana da mostra pedagógica com sua mostra cultural: A Lapinha de Conde. Evento que contou com a participação do "Quintal Cultural" de Mituaçú

- Caderno de conteúdos e atividades produzido pelos próprios docentes;

- Vídeos com entrevistas faladas sobre a "Lapinha de Conde";

CENTRO DE LÍNGUAS DE CONDE

O CELIC - Centro de Línguas de Conde, é mantido pela SEMEC - Secretaria do Município de Conde e tem como objetivo ensinar inglês, espanhol e libras para a população do município a partir dos 08 (oito) anos de idade.

No ano de 2021, por causa da crise sanitária da COVID-19, funcionamos de forma remota, mas desde fevereiro de 2022 foi possível o início das atividades presenciais. As aulas deram-se início no dia 28 de março de 2022. Iniciamos com um alto número de matrículas, porém



Secretaria Municipal de Educação, Esporte e Cultura - SEDEC
com uma frequência inferior ao número de alunos matriculados. De abril a junho do corrente ano, trabalhamos com 100 alunos, reabrimos matrículas no meio do ano e chegamos à marca de 130 alunos.

Curso: Inglês para crianças e adolescentes

Ao longo do ano letivo de 2022, as turmas do English Kids1 e 2 desenvolveram habilidades de listening, speaking, writing e reading (sendo essas duas últimas restritas a palavras e pequenas frases do cotidiano).

Vivenciamos os conteúdos por meio de música, vídeos, uso de flashcards, confecção de cartazes e jogos. A forma lúdica e a participação individual e em grupo proporcionou que as crianças construíssem o saber de forma coletiva e participativa onde os que sabem mais têm a oportunidade de ajudar os que ainda estão aprendendo.

Os alunos concluem o ano sendo capazes de contar, falar de seus sentimentos, indicar sua comida ou bebida favorita, responder a comandos que envolvam partes do corpo, elencar cores e nomear cômodos da casa, animais, e objetos escolar, como também reconhecer membros da família em inglês.

Curso: Inglês para adolescentes e adultos

O primeiro semestre de inglês com as turmas **Básico I** foi desafiador e ao mesmo tempo rico e produtivo para toda a turma. Nosso corpo discente vinha com uma mentalidade que o curso seria igual ao ensino dado em suas respectivas escolas no município de Conde, quando nosso curso oferece algo mais, como o uso da língua no cotidiano explorando as quatro habilidades: Speaking, listening, reading e writing. A princípio muitos alunos ficaram impactados com a nova metodologia aplicada porque eles estavam acostumados com o ensino de Língua Inglesa de forma mais passiva sem comprometimento de demonstrar o que realmente aprenderam de forma ativa através de conversações, apresentações e provas de



Secretaria Municipal de Educação, Esporte e Cultura - SEDEC

listening, escritas e orais. Nosso curso seguiu à risca o que a BNCC norteia: "Aprender a língua inglesa propicia a criação de novas formas de engajamento e participação dos alunos em um mundo social cada vez mais globalizado e plural, em que as fronteiras entre países e interesses pessoais, locais, regionais, nacionais e transnacionais estão cada vez mais difusas e contraditórias. Assim, o estudo da língua inglesa pode possibilitar a todos o acesso aos saberes linguísticos necessários para engajamento e participação, contribuindo para o agenciamento crítico dos estudantes e para o exercício da cidadania ativa, além de ampliar as possibilidades de interação e mobilidade, abrindo novos percursos de construção de conhecimentos e de continuidade nos estudos. É esse caráter formativo que inscreve a aprendizagem de inglês em uma perspectiva de educação linguística, consciente e crítica, na qual as dimensões pedagógicas e políticas estão intrinsecamente ligadas" - **página 241 da BNCC.**

Portanto, o aluno Celic finalizará o curso de inglês com algumas habilidades e competências a destacar:

1. Identificar o lugar de si e o do outro em um mundo plurilíngue e multicultural, refletindo, criticamente, sobre como a aprendizagem da língua inglesa contribui para a inserção dos sujeitos no mundo globalizado, inclusive no que concerne ao mundo do trabalho.
2. Comunicar-se na língua inglesa, por meio do uso variado de linguagens em mídias impressas ou digitais, reconhecendo-a como ferramenta de acesso ao conhecimento, de ampliação das perspectivas e de possibilidades para a compreensão dos valores e interesses de outras culturas e para o exercício do protagonismo social.



Secretaria Municipal de Educação, Esporte e Cultura - SEDEC

3. Identificar similaridades e diferenças entre a língua inglesa e a língua materna/outras línguas, articulando-as a aspectos sociais, culturais e indenitários, em uma relação intrínseca entre língua, cultura e identidade.

Curso: Português para concurso:

O curso intitulado "PORTUGUÊS PARA CONCURSO" tem o objetivo de trabalhar a morfologia, semântica e sintaxe referente à gramática normativa da língua portuguesa bem como o texto e suas particularidades procurando estabelecer, em diversas situações comunicativas, a diferença entre a compreensão e interpretação textuais.

Trata-se de uma turma formada, na sua grande maioria por adultos, alguns cursando um curso superior, outros já formados e outra parte com curso técnico.

Curso: Redação para o ENEM

O Curso intitulado "REDAÇÃO PARA O ENEM" teve como ênfase preparar alunos tanto na prática de leitura como na prática de produção textual no que se refere ao desenvolvimento das cinco competências exigidas no Exame Nacional do Ensino Médio para se escrever uma dissertação argumentativa.

Tivemos, ao longo do ano, várias oficinas de redação onde foram contemplados temas diversos.

A maior dificuldade identificada ao longo do processo diz respeito à falta de um repertório sociocultural por parte dos alunos. Isso dificultou o processo de escrita nas aulas práticas.

Curso Espanhol Básico I e Básico II

Carga Horária: 80 horas.



Secretaria Municipal de Educação, Esporte e Cultura - SEDEC

Público-alvo: O curso de Espanhol para adolescentes e adultos, é destinado a adolescentes a partir dos 12 anos de idade.

Objetivo Geral: Desenvolver as quatro habilidades para o conhecimento da língua espanhola - conversação, compreensão oral, leitura e escrita, em nível básico e intermediário.

Objetivos Específicos:

- Enfatizar a fluência, competência e a autoconfiança dos alunos na comunicação através da Língua Espanhola;
- Aprimorar cultural e intelectualmente os interessados no curso de Espanhol para adolescentes;
- Desenvolver práticas desta língua em situações reais, contemplando os diferentes estilos de aprendizagem e necessidades dos alunos;
- Comunicar-se na língua espanhola de modo simples, se o interlocutor falar lenta e distintamente e se mostrar cooperante;
- Capacitar o aluno a ler e compreender textos em língua espanhola, assim como torná-lo apto a lidar com situações comunicativas que exijam o domínio oral e instrumental da espanhola para atingir fins específicos no trabalho;
- Capaz de fazer perguntas e dar respostas sobre aspectos pessoais como, por exemplo, o local onde vive, as pessoas que conhece e as coisas que tem.

SITUAÇÃO DAS AULAS DE ESPANHOL:



Secretaria Municipal de Educação, Esporte e Cultura - SEDEC

As aulas tiveram início no dia 28 de março de 2022, com quatro turmas de forma presencial, e uma turma de forma online, ESPANHOL BÁSICO II, continuidade da Turma de BÁSICO I, iniciada em 2021, de forma online.

Todos os alunos dos cursos de Espanhol, no semestre 2022.1 e 2022.2 encontram-se numa turma única onde eles têm acesso semanalmente a material de estudo produzido pelo professor de espanhol CELIC. Em seus dias específicos (os escolhidos no ato da matrícula), eles têm o momento de aula onde aprendem conteúdo linguístico e gramatical, além de tirarem dúvidas e praticam a oralidade.

Atualmente estamos na 22ª semana de aula no sistema descrito acima. Tivemos muitos problemas em relação a comunicação com os alunos e principalmente com a ausência de material e impressão de folhas para a realização de atividades. O professor de espanhol, Lucas da Silva Paulino, conseguiu, através do Centro Estadual de Línguas, doações de materiais, como apostilas e atividades, que foram entregues a seus estudantes durante as aulas de espanhol do CELIC.

CURSO DE LIBRAS

Dentre os cursos do Centro de Línguas de Conde (CELIC), está o Curso de Libras, proposto no ano de 2022 em parceria com a Coordenação de Atendimento Educacional Especializado (CAEE) e Secretaria Municipal de Educação de Conde/Pb, com o objetivo de contribuir e promover acessibilidade e visibilidade da comunidade surda e da Língua de Sinais (Libras) a comunidade condense.

Por se tratar da Libras, o curso obedece às normativas legais e institucionais que tratam da língua e das políticas linguísticas relacionadas aos surdos, como também diminuir as barreiras linguísticas dos surdos, que para isso aconteça, faz-se necessário expandir a Libras para as pessoas ouvintes no município de Conde/PB.



Secretaria Municipal de Educação, Esporte e Cultura - SEDEC

De acordo com o Decreto nº 5.626/05 em seu artigo 14, capítulo IV, inciso II, torna-se mister: "ofertar, obrigatoriamente, desde a educação infantil, o ensino da Libras e também da Língua Portuguesa como segunda língua para alunos surdos"; assim como no inciso V: "apoiar, na comunidade escolar, o uso e a difusão de Libras entre professores, alunos, funcionários, direção da escola e familiares, inclusive por meio da oferta de cursos".

Diante do exposto acima, o CELIC ofertou o Curso de Libras com o objetivo de minimizar as barreiras linguísticas existentes entre os surdos e ouvintes do município de Conde/PB, logo no ano de 2022, foram criadas três turmas para o curso de Língua Brasileira de Sinais (Libras) em parceria com o CAEE, conseguindo, com isso, contemplar a comunidade condense com o acesso aos conhecimentos da Libras.

Assim, foi pensado no curso de Língua Brasileira de Sinais (Libras), da seguinte forma:

2022.1

- Com três turmas com módulo I (Libras Básico);
- Público alvo: Profissionais da Educação, Familiares de Surdos e Comunidade em Geral;
- Oferta do módulo I dividido em 03 turmas;
- Carga horária de 45h/aulas por módulo.

2022.2

- Continuamos com as mesmas turmas, no módulo II;
- Condensando os módulos 1 e 2;
- Duração do Curso de Libras: **02 anos** (referente a **4 módulos**);
- Após a conclusão do curso o estudante receberá o Certificado de Qualificação em Língua Brasileira de Sinais (Libras) pela CELIC em parceria com o CAEE e Secretaria de Educação de Conde/PB.



Secretaria Municipal de Educação, Esporte e Cultura - SEDEC
CRONOGRAMA CURSO DE LIBRAS 2022.1

Período	Atividade
Fevereiro a março	Matrículas
Turmas	03 turmas
Quantidade de alunos	36 alunos
36 alunos divididos em:	Turma 1: 12 alunos Turma 2: 13 alunos Turma 3: 11 alunos
Fevereiro a março	Elaboração de material didático
Março a junho	Período de aulas (Módulo I)
Junho	Atividade final

CRONOGRAMA CURSO DE LIBRAS 2022.2

Período	Atividade
Julho a dezembro	Período de aulas (Módulo II)
Turmas	02 turmas
Quantidade de alunos	12 alunos
12 alunos divididos em:	Turmas 1 e 2 (condensada em uma só): 06 alunos Turma 3: 06 alunos
Julho	Elaboração de material didático



Secretaria Municipal de Educação, Esporte e Cultura - SEDEC

Dezembro	Atividade final
Dezembro	Produção do Relatório Final



Secretaria Municipal de Educação, Esporte e Cultura - SEDEC

Considerando que as turmas 1 e 2 foram condensadas, em que foi estruturado o módulo 2 para segundo semestre de 2022.2, com o total de 09 alunos, desses 09 estudantes, 06 deles estão concluindo o Curso de Libras. Já a turma 3, deu início com o total de 11 alunos no primeiro semestre de 2022, concluindo o segundo semestre de 2022 com 06 alunos.

Por fim, confirma-se a necessidade e a importância do ensino de Libras como segunda língua para ouvintes seguindo abordagem comunicativa, com o objetivo de dar acessibilidade e visibilidade à língua de sinais e à cultura surda do município de Conde/PB.

Dia das crianças

Ao longo do ano 2022, percebemos que 50% dos nossos alunos são crianças de 08 a 13 anos. Percebemos também que esse público é mais fiel ao CELIC e são menos vulneráveis à evasão. Chegamos à conclusão de que esse é o público que devemos priorizar como nossos clientes pois, uma vez fidelizados, eles tendem a permanecer no CELIC durante anos. Seguem abaixo as fotos do evento do dia das crianças que foi realizado no dia 13 de outubro. Foi um dia muito divertido onde houve uma boa interação entre os alunos através de brincadeiras e dinâmicas.

1.4 - SUBGERÊNCIA DE EDUCAÇÃO DE JOVENS E ADULTOS

As estratégias utilizadas pela Secretaria de Educação, Cultura e Esporte por meio da Subgerência da Educação de jovens e adultos para esta modalidade de ensino são:

- Adotar linguagem e comentários motivadores, estimulantes e que passem confiança a toda comunidade escolar, ajudando a conscientização e motivação de todos para o enfrentamento das dificuldades pedagógicas na pós-pandemia;



Secretaria Municipal de Educação, Esporte e Cultura - SEDEC

- Refletir sobre objetos de conhecimentos, habilidades e competências que os estudantes devem alcançar nessa retomada de seu processo educativo;
- Fomentar a busca ativa para elevação das matrículas, onde professores, supervisores, gestores e Subgerência da Educação de jovens e adultos de mãos dadas foram as comunidades e na residência dos alunos;
- Traçar o perfil dos supervisores e educadores da Educação de Jovens e adultos, para esta modalidade de ensino;
- Manutenção das coordenações de área para elaboração dos cadernos de atividades para o 1º e 2º segmentos; suas reuniões são quinzenais com a coordenação e educadores;
- Distribuição mensal dos cadernos de atividades;
- Utilização de plantões pedagógicos para os professores em horário preestabelecido pela unidade de ensino para tirar dúvidas dos educandos;
- Implantação das visitas assistidas, onde o professor atende visita seu aluno para fazer o atendimento pedagógico;
- Formação Continuada para professores do 1º segmento e Educadores do Projeto Filhos da EJA.
- Acompanhamento pedagógico da subgerência da EJA em todas as unidades de ensino;

Projetos pedagógicos EJA realizadas no período de fevereiro a dezembro de 2022 e participação nos projetos interescolares:

PROJETOS EJA DESENVOLVIDOS DURANTE TODO O ANO LETIVO:

- **PROJETO Filhos da EJA** - atende os filhos menores de 14 anos com atividades lúdico pedagógicas como artes plásticas, teatro, recreação, contação de histórias e música enquanto seus pais e ou responsáveis estudam, assegurando, assim, o ingresso e a permanência, com a conseqüente redução da evasão (Resolução CNE/CEB nº 4/2010, que define as Diretrizes Curriculares Nacionais Gerais para a Educação Básica);



Secretaria Municipal de Educação, Esporte e Cultura - SEDEC

- **TODO DIA É DIA DE CONSCIÊNCIA** - A consciência ambiental, sustentável, e de respeito às diferenças étnicas e religiosas, são alguns dos temas abordados neste projeto durante todo o ano letivo de forma interdisciplinar. Ações como estas contribuem para o conhecimento e valores básicos a cidadania;

MARÇO

- Homenagem ao dia internacional da Mulher

MAIO

- **BELEJA** - Concurso de redação que tem como finalidade homenagear as mães e discentes da educação de jovens e adultos, valorizando seu papel na sociedade e na vida. Ação que contribui para uma reflexão sobre a figura materna e sua importância na estrutura familiar.

JUNHO

- **SÃO JOÃO INTERESCOLAR**- Tem como objetivo incentivar e valorizar as tradições juninas, ressaltando seus aspectos, popular, social, e religioso, oportunizando a descontração e socialização dos alunos(as) de todas as escolas da rede de educação de jovens e adultos;

- **RECEJA** - Atividade em que alunos e alunas escrevem e desenvolvem suas receitas tradicionais de comidas do ciclo junino, resultando na construção de um livro de receitas;

- **SIMULAEJA** - Simulado referente aos objetos de conhecimentos trabalhados no primeiro semestre;

JULHO



Secretaria Municipal de Educação, Esporte e Cultura - SEDEC
Formação CUIDAR DE QUEM CUIDA

AGOSTO

- **FOLCLOREJA** - A ação tem por objetivo a vivência das tradições populares na escola. O folclore brasileiro é rico em sua diversidade, e está presente em várias manifestações no município de Conde;

- **Gincana Cultural**

SETEMBRO

- **MOSTRA PAULO FREIRE** - No mês em que se comemora o nascimento de Paulo Freire, a EJA homenageia o Patrono Nacional da Educação e sua grande contribuição metodológica para alfabetização de jovens e adultos com uma Mostra de Práticas Pedagógicas Freiriana;

- **Palestra TRE**

Desfile Cívico

OUTUBRO

- **Soletrando**

NOVEMBRO

- **Reformulação da Matriz de Referência Curricular**



Secretaria Municipal de Educação, Esporte e Cultura - SEDEC

- **Mostra de práticas pedagógicas** - apresentação das práticas pedagógicas desenvolvidas durante o ano em curso.
- **Tarde de autógrafos do livro do Receja (festival de receitas juninas da EJA);**

DEZEMBRO

- **SimulaEJA**- Simulado referente aos objetos de conhecimento trabalhados no segundo semestre (avaliação interna municipal)
- **Formatura Interescolar**- Momento de consolidação de um ciclo.
- Homenagem aos Profissionais da EJA

1.5 - SUBGERÊNCIA DE EDUCAÇÃO ESPECIAL

A Educação Especial é estabelecida como uma modalidade de ensino que perpassa todos os níveis e etapas, com o objetivo de assegurar o acesso e permanência escolar dos estudantes com deficiência, como também promover o Atendimento Educacional Especializado (AEE), nas Salas de Recursos Multifuncionais (SRM), o mesmo não substitui o ensino regular.

Nas Salas de Recursos Multifuncionais são desenvolvidas atividades complementares e/ou suplementares para os alunos, com deficiência intelectual (DI), deficiência física (DF), deficiência auditiva (DA), deficiência visual (DV), transtornos globais do desenvolvimento (TGD)/Transtorno do Espectro Autista (TEA) e Altas Habilidades/Superdotação.

As SRM estão localizadas nas escolas cadastradas para desenvolver o referido trabalho, sendo organizadas com: mobiliários, materiais didático-pedagógicos, recursos de acessibilidade, atividades diversificadas, equipamentos específicos para o público-alvo de acordo com a necessidade de cada aluno em atendimento, dentre outros.



Secretaria Municipal de Educação, Esporte e Cultura - SEDEC

Os atendimentos ocorrem individualmente ou em grupos, de no máximo com quatro estudantes, que são atendidos no contraturno à escolarização do ensino regular, 02(duas) vezes por semana, com duração de 45 à 60 minutos para cada atendimento.

Quadro I - Ações do Atendimento de Rotina e Pontuais da SEE

AÇÕES	ESPECIFICAÇÕES
Funcionamento	Segunda a sexta (das 08h às 17h) *Dias úteis
Atendimento ao público educacional e em geral	Das 08h às 12h Das 13h às 17h
Atendimento às mães e/ou responsáveis das crianças com deficiência	Encaminhadas pelas escolas e CREIS
Agendamento para atendimento de mães e/ou responsáveis das crianças com deficiência	Provenientes de diversas unidades de ensino
Reuniões de planejamento das ações semanais da CAEE	Alinhamento de questões da CAEE (quintas-feiras)
Análise e estudo da Equipe CAEE	Documentos diversos que embasam a Educação Inclusiva
Participação efetiva nas reuniões da Equipe Pedagógica da SEDEC	Reuniões periódicas nas segundas-feiras a tarde



Secretaria Municipal de Educação, Esporte e Cultura - SEDEC

Participação ativa nos encontros de Formação Continuada da SEDEC	Educação Infantil
Encaminhamento de alunos com deficiência a FUNAD/João Pessoa-PB	Atendimento nas diversas áreas da Educação Especial (manhã e tarde nas segundas- feiras e quartas-feiras)
Mudança da CAEE do espaço da SEMEC para o imóvel com dependências adequadas aos atendimentos aos discentes com deficiência matriculados nas unidades de ensino	Alunos com deficiência da Rede municipal de ensino
Evento em homenagem as mães dos estudantes com deficiência no dia da mulher	Evento em homenagem as mães dos estudantes com deficiência no dia da mulher
Visitas semanais às Unidades de Ensino, onde estão matriculados os estudantes com deficiências	Realizadas pela Equipe de Técnicas da CAEE
Participação efetiva nas reuniões de reformulação do PCCR	Presença em todas de quatro profissionais da CAEE
Participação efetiva no Conselho Municipal de Educação de Conde/PB	Presença de uma Técnica indicação da SEDEC
Participação como palestrante em vários eventos de outras Secretarias Municipais de Conde/PB acerca da Educação Inclusiva	Eventos: Ação Social;



Secretaria Municipal de Educação, Esporte e Cultura - SEDEC

Participação em eventos diversos realizados pela SEMEC	Incontáveis
Reuniões da Equipe Técnica para realizar estudos de caso	Diversos discentes foi estudado nessa ação
Encaminhamento de 1 DOC's com diferentes demandas	Solicitação de materiais, equipamentos e serviços diversos para o funcionamento adequado da CAEE.
Atividades do setembro Verde: mês de Luta pela Inclusão	Realização do 1º Festival da Educação Inclusiva com participação de todas as mães, com a culminância das atividades do setembro Verde.

No ano de 2022, na modalidade de ensino, Educação Especial, foram matriculados um total de 175 alunos, os quais estão inseridos em 10 escolas e CREIs, com 25 turmas e 10 professoras, que participam frequentemente de formações continuadas, presencial ou online, por órgãos credenciados como UFPB, FUNAD e outros, com o objetivo de ofertar apoio, estímulos e um trabalho de qualidade para esse público.

Quadro resumo do atendimento nas SRM

Alunos laudados	177
-----------------	-----



Secretaria Municipal de Educação, Esporte e Cultura - SEDEC

Alunos em processo de avaliação	30
Faixa Etária dos alunos	03 a 73 anos
Escolas da Rede Municipal	16
Salas de Recursos Multidisciplinar (SRM's)	10 (trabalham em dois turnos: manhã e tarde)
Nº de docentes das SRM's	10
CREIS	05
Cuidadoras nas escolas	48
Curso de Libras (parceria com CELIC)	02 turmas

Atuação da Equipe de Psicopedagogia e Psicologia

Para garantir o atendimento e o acompanhamento aos aprendentes e as famílias, das escolas e CREIs, a equipe multiprofissional reúne-se semanalmente para dialogar sobre as demandas encaminhadas pelas instituições citadas, como também fazemos as orientações dos encaminhamentos realizados. É importante ressaltar que, o trabalho coletivo viabiliza um olhar de conexão com o outro, considerando as especificidades de cada sujeito, trazendo consigo sua história e suas influências, que reverberam no processo do ensino aprendizagem e das relações intrapessoal e interpessoal.

Iniciamos 2022 atendendo as demandas relacionadas com as dificuldades de aprendizagens dos aprendentes nos espaços das escolas e dos CREIs, na maior parte das vezes, visto que, ainda não tínhamos local apropriado. No entanto, em algumas ocasiões foi realizado atendimento no espaço da SEDEC. Atendemos também, um grupo de jovens que apresentaram sintomas de ansiedade coletiva. Com muita cautela e zelo desenvolvemos um



Secretaria Municipal de Educação, Esporte e Cultura - SEDEC
trabalho com o olhar sistêmico, de acolhida e sensibilização, onde podemos ver cada sujeito com sua história e dizer: "eu vejo você" do jeitinho que você é e te acolhemos no coração. Em outro momento acompanhamos e aplicamos vivências de sensibilização com grupos de professores em dias de planejamento, a convite da escola. Em cada situação apresentada, psicopedagoga e psicóloga estavam juntas, uma dando apoio à outra.

No que se refere exclusivamente ao atendimento psicopedagógico há uma conexão muito especial entre os pares, isto faz com que o processo de avaliação flui naturalmente. Foi muito importante poder contribuir, junto aos aprendentes, responsáveis e professores sempre que necessário, nesse processo de acolhida, criação de vínculo entre os pares. O olhar sistêmico foi determinante nessa relação de amor fraterno, visto que, o objetivo principal é a evolução dos aprendentes no processo da aprendizagem.

O atendimento na área da psicologia em 2022 iniciou no dia 11 de janeiro, com 23 atendimentos realizados na SEMEC, entre os mesmos, houve escuta e orientação à Coordenadora da Educação Infantil, a Supervisora Escolar e Gestores. Nesse processo de escuta, dois estudantes foram avaliados, havendo o envio de relatório para perícia no INSS, no dia 13 de janeiro (Escola Geni Rufino) e no dia 28 de março (Escola Noêmia Alves). O registro dos atendimentos feitos nas escolas, nos CREIs e no espaço físico da Educação Especial, assim como, os encaminhamentos, as orientações e as ações, seguem na tabela abaixo. É importante reafirmar que, o olhar sistêmico vem sendo aplicado na escuta aos estudantes, às famílias, aos professores e demais profissionais da educação, como forma de acolher e conectar corações.

Em relação à participação a outras atividades e ações, destacamos o Encontro de Cuidadoras Educacionais no dia 17 de janeiro (equipe SEE), Curso de Formação em Cidadania Quilombola nos dias 22 e 23 de março, Formação pela FUNAD no dia 06 de junho (Legislação e Atendimento) e 07 de junho (Avaliação e Práticas Pedagógicas) Planejamento da Rede no dia 09 de julho (momento de sensibilização com as professoras da Educação Infantil), Formação em Primeiros Socorros para Cuidadoras Educacionais e Professoras da Sala de Recursos Multifuncionais (SRM) no dia 23 de agosto, Desfile Cívico no dia 11 de setembro,



Secretaria Municipal de Educação, Esporte e Cultura - SEDEC
 Roda de Conversa em alusão ao Setembro Verde no CRAS/Ademário Régis no dia 22 de setembro, I Festival da Educação Inclusiva no dia 30 de setembro, comemoração ao Dia do Professor, com as Professoras da Sala de Recurso Multifuncional - SRM no dia 27 de outubro.

Vale ressaltar que, o trabalho coletivo é de suma importância para ampliar o olhar em relação ao outro, considerando as especificidades de cada caso e as suas influências no processo do ensino aprendizagem, e das relações intra e interpessoais.

Ações da Supervisão das Salas de Recursos Multifuncionais:

- Visitas e participações nos planejamentos, como também atender as demandas das unidades escolares e CREIs para fazermos as devidas orientações;
- Organização e lotação de cada professor(a) da SRM/AEE a unidade escolar;
- Realização de reuniões e planejamentos mensais, com os docentes das Salas de Recursos Multifuncionais/SRM e a equipe do SEE (de fevereiro a dezembro);
- Visitas semanais às Escolas onde funcionam as Salas de Recursos Multifuncional /SRM, de maneira alternada, para fazermos orientações e verificarmos as demandas particulares de cada uma, ajudando no fazer pedagógico inclusivo de cada unidade.
- Organização da participação na 2ª Mostra Pedagógica da modalidade de ensino Educação Especial;

Ações da Coordenação de Cuidadoras:

AÇÕES	ESPECIFICAÇÕES
Alinhamento com o RH da SEMEC	Necessidades de contratos de cuidadores por indicação do Laudo Médico do aluno(a)



Secretaria Municipal de Educação, Esporte e Cultura - SEDEC

<p>Suporte de material necessário a cuidadora</p>	<p>Escolas e CREIS</p>
<p>Acompanhamento <i>in loco</i> às cuidadoras</p>	<p>Escolas e CREIS</p>
<p>Formação Inicial e Continuada</p>	<p>1ª Formações Básicas 2ª Primeiros Socorros 3ª Desafios da Inclusão na Educação Básica</p>

Início dos trabalhos 01/04/2022:

- Formação com as Cuidadoras 19/04/2022- tema: Cuidando de Quem Cuida;
- Entrega e orientação do Guia Prático do Cuidador Educacional;
- Visitas bimestrais as unidades de ensino acompanhamento das Cuidadoras;
- Criação, distribuição e orientação da Ficha de Acompanhamento do Cuidador Educacional;
- Formação em Primeiros Socorros 23/08/2022;
- Palestra 01/09/2022 -tema: Os Desafios da Inclusão na Educação Básica;
- Orientação aos gestores/coordenadores sobre a função do Cuidador;
- Participação junto aos alunos com deficiências no Festival Paraolímpico no Instituto dos Cegos da Paraíba;
- Organização do Primeiro Festival da Educação Inclusiva em alusão ao setembro verde;



Secretaria Municipal de Educação, Esporte e Cultura - SEDEC

- Quadro com o total de 49 Cuidadoras;

- Atendimento diário às unidades de ensino de forma remota/presencial;

- Disponibilização de materiais para as Cuidadoras (luvas, máscaras e álcool).

Ações da Coordenação de Libras:

No ano de 2022, o SEE deu continuidade à proposta de oferta do Curso de Libras para a comunidade condense, mas dessa vez em parceria com o Centro de Línguas de Conde (CELIC), o qual se estruturou da seguinte forma:

Ações da Coordenação de Libras junto às unidades de ensino:

AÇÕES	ESPECIFICAÇÕES
Atendimentos	Alunos surdos/as e seus familiares
Ensino	Ministra Curso de Libras/CELIC
Acompanhamento <i>in loco</i>	Visita escolas da rede, em que tem alunos surdos e/ou com outras deficiências
Alinhamento Libras e SEE	Auxilia nas demandas do Setor SEE

Ações da Equipe de Serviço Social

O Serviço Social retornou a fazer parte da equipe multidisciplinar da Educação Especial Inclusiva no ano de 2021, com o intuito de mediar os direitos e deveres dos alunos com deficiência, atendendo às regras da normatização da assistência social incluída na Educação, em prol da comunidade Condense. Sendo assim, o assistente social é o responsável



Secretaria Municipal de Educação, Esporte e Cultura - SEDEC
 por orientar os pais, alunos e as escolas a cumprirem um papel social significativo para toda a comunidade escolar. Nessa perspectiva, realizamos atividades conjuntamente com toda a nossa equipe multidisciplinar: acolhimento à família, escuta ativa, visitas domiciliares e escolares, articulação com a rede de proteção às pessoas com deficiência, encaminhamentos, participação em eventos e dias alusivos, parcerias com órgãos estaduais (FUNAD), Federais (HU), MP, INSS (LOAS / BPC).

AÇÕES	ESPECIFICAÇÕES
Atendimentos (Escutas ativas, orientações, triagens, encaminhamentos)	Alunos com deficiência, família e responsáveis
Visitas	Escolares e Domiciliares
Articulação com a Rede de Atenção às pessoas com deficiência	Alunos com deficiência, família e responsáveis, a fim de facilitar o acesso dos mesmos às instituições da Educação (Cultura, Esporte e CELIC), Saúde e Assistência Social, no âmbito Municipal, Estadual e Federal.

1.6 - SUBGERÊNCIA DE FORMAÇÃO CONTINUADA

- A Subgerência de Formação Continuada iniciou o ano de 2022 com uma reunião de alinhamento com a equipe de supervisão dos anos iniciais do Ensino Fundamental;



Secretaria Municipal de Educação, Esporte e Cultura - SEDEC

- As formações com os professores e supervisores do ciclo da alfabetização, ocorreram sucessivamente, conforme quadro abaixo:

Período	Formações Ciclo da Alfabetização
De 04 a 08 de abril	I Formação
De 31 de maio a 01 de junho	II Formação
27 de agosto	III Formação
31 de outubro	IV Formação

- Reuniões remotas, através da plataforma Google Meet, e presenciais, atendendo professores e supervisores dos anos iniciais do Ensino fundamental;

- Visitas técnicas às unidades escolares, em cumprimento à agenda pedagógica e em atendimento às solicitações dos gestores escolares;

- Acompanhamento da avaliação escrita nas unidades escolares, conforme quadro abaixo:

QUADRO DE AÇÃO SEMANAL DO NÚCLEO DE FORMAÇÃO ACOMPANHAMENTO DA AVALIAÇÃO ESCRITA NAS ESCOLAS		
SEMANA	TURNO	ATIVIDADE
SEGUNDA 19/09	MANHÃ	ACOMPANHAMENTO DA AVALIAÇÃO ESCRITA: MANOEL PAULINO, ABELARDO ALVES, PEDROGONDIME JOSÉ MARIZ



Secretaria Municipal de Educação, Esporte e Cultura - SEDEC

	TARDE	ACOMPANHAMENTO DA AVALIAÇÃO ESCRITA: JOÃO GOMES RIBEIRO, PEDRO GONDIM
TERÇA	MANHÃ	ACOMPANHAMENTO DA AVALIAÇÃO DE LEITURA: EMEF PEDRO GONDIM
20/09	TARDE	ACOMPANHAMENTO DA AVALIAÇÃO DE LEITURA: EMEF JOÃO GOMES RIBEIRO
QUARTA	MANHÃ	ACOMPANHAMENTO DA AVALIAÇÃO DE LEITURA: EMEF PEDRO GONDIM
21/09	TARDE	ACOMPANHAMENTO DA AVALIAÇÃO DE LEITURA: EMEF JOÃO GOMES RIBEIRO
QUINTA	MANHÃ	ACOMPANHAMENTO DA AVALIAÇÃO DE LEITURA: EMEF PEDRO GONDIM
22/09	TARDE	ACOMPANHAMENTO DA AVALIAÇÃO DE LEITURA: EMEF JOÃO GOMES RIBEIRO
SEXTA	MANHÃ	ACOMPANHAMENTO DA AVALIAÇÃO DE LEITURA: EMEF PEDRO GONDIM
23/09	TARDE	ACOMPANHAMENTO DA AVALIAÇÃO DE LEITURA: EMEF JOÃO GOMES RIBEIRO

- Organização de documentos pedagógicos: Caderno de orientações, compartilhando práticas pedagógicas; matrizes de referência curricular Anos Iniciais 2022;

- Participação nas formações remotas, de alinhamento, realizadas pela equipe de formadores do Educar pra Valer da cidade de Sobral - CE;



Secretaria Municipal de Educação, Esporte e Cultura - SEDEC

- Reuniões internas para estudo, atualização e pesquisa de novos conteúdos a serem trabalhados nas formações.

1.7 - SUBGERÊNCIA DE PROGRAMAS E PROJETOS

- Acompanhamento e orientação aos gestores escolares na execução dos recursos Federais (PDDE Educação Básica, Educação Conectada, emergencial, tempo de aprender, Escola e Familiar, Sustentável etc.);
- Capacitação quanto ao preenchimento e regras do Sistema Educacenso;
- Orientação e acompanhamento no Conselho Escolar/ Unidade Executora Própria;
- Prestar conta das Prestações de Contas no Sistema SIGPC (PDDE Educação Básica, Conectada, Emergencial, Tempo de Aprender, Escola e Família e Sustentável / PNATE/ PNAE);
- Orientação no preenchimento do Resultado Final 2023;
- Localização dos alunos que estão fora da escola através da Busca Ativa.

CALENDÁRIO DE ATIVIDADES DESENVOLVIDAS 2022
--



Secretaria Municipal de Educação, Esporte e Cultura - SEDEC

MÊS	ATIVIDADES	REALIZADO/ANDAMENTO
Janeiro	<p>*Receber e corrigir das Unidades de Ensino os formulários do resultado final referente ao ano letivo de 2021;</p> <p>*Encaminhar a coordenadoria de Estatística da Secretaria Estadual de Educação, justificativas referentes as inconsistências do Censo Escolar 2021;</p> <p>*Receber das Unidades de Ensino, pendências de documentos das Prestações de Contas, extratos de conta corrente e investimento do mês dezembro.</p> <p>* Acompanhar e orientar os Conselhos Escolares e Unidades Executoras no período de janeiro a dezembro 2022.</p>	Realizado
Fevereiro Março	<p>*Inserir dados da 2ª etapa do Censo da Educação Básica 2021, módulo Situação do aluno;</p> <p>* Inserir as prestações de contas no sistema Prestação de Contas Online (SIGPC).</p>	Realizado



Secretaria Municipal de Educação, Esporte e Cultura - SEDEC

<p>Abril</p>	<p>*Capacitar Gestores, Coordenadores e pessoal responsável pelas informações de dados declarados ao INEP e entrega dos formulários para preenchimento através das coletas de dados do Censo Escolar da Educação Básica;</p> <p>*Orientar ao gestor escolar e presidente do Conselho Escolar quanto a execução dos recursos oriundos do FNDE, através de reuniões e individualmente.</p>	<p>Realizado</p>
<p>Maio/Junho /Julho e agosto</p>	<p>* Fazer a inserção dos dados fornecidos pelas Unidades de Ensino no Sistema Educacenso de acordo com a portaria nº 264, de 26 de março de 2007;</p> <p>* Solicitar e conferir as prestações de Contas.</p>	<p>Realizado</p>



Secretaria Municipal de Educação, Esporte e Cultura - SEDEC

<p>Setembro/ Outubro</p>	<p>*Consolidar os dados de matrículas por turma das Unidades de Ensino segundo o Censo Escolar.</p> <p>*Retificar os dados que foram informados ao Sistema Educacenso no prazo de 30 dias;</p> <p>* Solicitar e conferir as prestações de Contas.</p>	<p>Realizado</p>
<p>Novembro / Dezembro</p>	<p>* Solicitar e conferir as prestações de Contas;</p> <p>* Capacitar quanto ao preenchimento do Resultado Final 2022;</p> <p>*Receber pendência referente às Prestações de Contas.</p>	<p>Andamento</p>

BUSCA ATIVA ESCOLAR

<p>Julho / a Dezembro</p>	<p>* Registro oficiais de frequência e infrequência, ou abano escolar, dados de programas como, Auxilio Brasil e Sistema Presença, Cadastro Único e ficha de infrequência do aluno (FIAI).</p> <p>* Mapeamento de território mais vulneráveis onde os (as) profissionais já tem indícios de evasão escolar, incluindo</p>	<p>Realizado de forma contínua</p>
--------------------------------------	---	------------------------------------



Secretaria Municipal de Educação, Esporte e Cultura - SEDEC

	<p>observações de instituições como Conselho Tutelar.</p> <ul style="list-style-type: none"> * Contato direto com equipes de campo, Gestores Escolares e Conselho Tutelar. * Acompanhamento da relação de alunos disponibilizados pelo Educacenso, com a relação nominal de alunos não localizados. * Dentre as primeiras ações com visita domiciliares, priorizamos as escolas mais afetadas com a evasão escolar. A cada visita fomos motivando e acompanhando a evolução de cada caso. 	
--	--	--

PROGRAMA CONDE NO ENEM

O Programa *Conde no ENEM* é uma iniciativa da Prefeitura Municipal de Conde visando a melhor preparação dos moradores locais para que estes tenham melhores resultados no Exame Nacional do Ensino Médio (ENEM) resultando, assim, em sua aprovação e ingresso na universidade. O programa consiste em aulas no modo cursinho pré-vestibular com foco exclusivamente no ENEM. As aulas ocorrem no turno da noite de modo presencial na Escola Municipal Noêmia Alves. O programa surgiu para dar maior visibilidade e suporte aos jovens e adultos, no sentido de promover melhor a dignidade humana nesta cidade. Esta iniciativa trará condições para que os estudantes condenses possam se preparar de forma digna, prestando uma boa prova e, conseqüentemente, aumentando o número de condenses ingressando nas universidades preferencialmente públicas.



Secretaria Municipal de Educação, Esporte e Cultura - SEDEC

No ano de 2022 o Programa Conde no Enem teve início em 04 de abril. O programa foi iniciado com uma aula inaugural em que foram expostas as regras e princípios que nortearam o programa, além de uma conversa informal acerca dos objetivos e sonhos dos estudantes ali presentes.

O foco do programa foi nos estudantes ou egressos do 3º ano do ensino médio, tendo iniciado as aulas com aproximadamente 20 estudantes.

A gestão, bem como a equipe escolar, da Escola Municipal Noêmia Alves prestou toda a assistência técnica necessária (Datashow, computador, papel, etc) para a execução e andamento do Programa. O Programa possuía todos os recursos tecnológicos de ponta para que não houvesse faltas na ministração das aulas.

Antes das provas do ENEM, um simulado foi elaborado para os estudantes avaliarem seu desempenho. Na semana de cada prova, foram feitos dois aulões, um em cada semana, os quais foram separados por área. No primeiro dia, aconteceu o aulão de Ciências Humanas. E no segundo dia, o aulão de Ciências Exatas e Matemática. Os aulões contaram com a presença de estudantes das escolas estaduais da cidade, bem como estudantes do programa.

PROGRAMA TEMPO DE APRENDER

O Programa Tempo de Aprender, instituído pelo Ministério da Educação (MEC), pela Portaria Nº 9.765 de 11 de abril de 2019, tem como objetivo de enfrentar as principais causas das deficiências da alfabetização no país, entre elas déficit na formação pedagógica e gerencial de docentes e gestores; falta de materiais e recursos estruturados para alunos e professores; deficiências no acompanhamento da evolução dos alunos; baixo incentivo ao desempenho de professores alfabetizadores e de gestores educacionais.

O Programa Tempo de Aprender propõe ações estruturadas em quatro eixos:

- Formação continuada de profissionais da alfabetização.
- Apoio pedagógico para a alfabetização.



Secretaria Municipal de Educação, Esporte e Cultura - SEDEC

- Aprimoramento das avaliações
- Valorização dos profissionais de alfabetização.

O município de Conde/PB fez a adesão do Programa, deu início com as formações que foram disponibilizadas para os professores da educação infantil, último ano deste segmento e as turmas de 1º e 2º anos do fundamental I de acordo com as orientações e a resolução deste programa e, realizamos as seguintes orientações e ações:

- Preenchimento para uso da ferramenta SORA;
- Formação para os professores nos cursos Práticas de Alfabetização e ABC;
- Formação para os Gestores na EVG;
- Preenchimento do Plano de Atendimento no Sisalfa;
- Crédito de recursos para pagamento de Assistentes previsto para novembro de 2022;
- Lançamento de Edital para seleção e convocação dos Assistentes de Alfabetização;
- Reunião, formação e encaminhamentos para os Assistentes de Alfabetização.

PROGRAMA COOPERJOVEM

O SESCOOP/PB (Serviço Nacional de Aprendizagem do Cooperativismo do Estado da Paraíba

O Programa Cooperjovem trabalha com o cooperativismo, a parceria com o município de Conde é desde ano de 2013. As escolas que participam do mesmo são: João Gomes Ribeiro e Lina Rodrigues do Nascimento e Noêmia Alves. Anualmente recebemos uma média de 5 formações, com a participação das três escolas. O município de Conde participa efetivamente de todas as formações ofertadas pelo SESCOOP-PB, com dois professores por escola e dois técnicos da Secretaria de Educação.



Secretaria Municipal de Educação, Esporte e Cultura - SEDEC

Neste ano tivemos uma formação no mês abril, na qual participaram as três escolas e os dois representantes da Secretaria de Educação e no mês agosto tivemos a honra de recebermos o Dia C, (Dia de Cooperar) com ações desenvolvidas pelas Cooperativas: Sicred, Unimed e Uniodonto na Escola Lina Rodrigues do Nascimento na comunidade de Gurugi.

PROGRAMA EDUCAÇÃO E FAMÍLIA

Com a finalidade de, no âmbito das escolas públicas de educação básica, fomentar e qualificar a participação da família na Vida escolar do estudante e na construção do seu Projeto de vida, com foco no processo de reflexão sobre o que cada estudante quer ser no futuro e no planejamento de ações para construir esse futuro.

Com o sucesso no desenvolvimento das ações propostas pelo Programa "Educação e Família", o MEC contemplou neste ano de dois e vinte e dois, mais quatro escolas da rede municipal de Conde, são elas: Escola Professora Lina Rodrigues, Geni Rufino dos Santos, Ovídio Tavares de Moraes e Reginaldo Claudino de Santos.

Ações 2022:

- Reuniões de alinhamento com as equipes escolares;
- Visitas técnicas às unidades escolares;
- Participação em web conferências;
- Roda de conversas com as gestoras das unidades contempladas com o programa em 2022 para apresentação do programa e alinhamento de ações;
- Realização de oficinas de música, pintura em tela e fotografia pela Escola Municipal Manoel Paulino;
- Palestra sobre a importância da família no processo de ensino e aprendizagem - E.M. Dr. Abelardo Alves de Azevedo;



Secretaria Municipal de Educação, Esporte e Cultura - SEDEC

- Palestra sobre ansiedade e depressão; oficina de teatro - E.M. Dep. José Mariz;
- Palestra sobre retorno escolar pós pandemia - E.M. Prof. Noêmia Alves de Souza;
- Palestra sobre infrequência escolar, a importância da família neste processo; Oficina de bolo de pote - E.M. João Gomes Ribeiro;

PROGRAMA BRASIL NA ESCOLA

O PROGRAMA BRASIL NA ESCOLA, é um programa instituído pela Portaria nº 177, de 30 de março de 2021, o programa tem por objetivo precípua induzir e fomentar estratégias e inovações para assegurar a permanência, as aprendizagens e a progressão escolar com equidade e na idade adequada dos estudantes matriculados nos anos finais do Ensino Fundamental. (BRASIL NA ESCOLA - PORTAL GOV. br)

No município de Conde, a escola contemplada foi a E.M. Prof.^a Lina Rodrigues do Nascimento.

Público Alvo da Execução: Estudantes com baixo desempenho nas avaliações diagnósticas em 2021 e estudantes com alto desempenho nas avaliações diagnósticas 2022. Total de 220 estudantes participantes.

ALUNOS MATRICULADOS: 220 ALUNOS ATENDIDOS - PBE: 220

QUADRO DE EXECUÇÃO - CICLOS DE MONITORAMENTO 4

METAS: Aprendizagem e Permanência	AÇÕES	RECURSOS	PRAZO	
			Início	Término



Secretaria Municipal de Educação, Esporte e Cultura - SEDEC

Realizar Acompanhamento Personalizado Aprendizagem em Língua Portuguesa. Qualificar o acompanhamento da aprendizagem do estudante.	Diagnóstico por meio da AV (avaliação diagnóstica) e AV (avaliação formativa), disponibilizadas pelo sistema CAED.	Material pedagógico Personalizado do PBE; Livros; papel A4; e Recursos Áudio visual (TVSMART) e impressora (HP).	Jun 22	Dez 2022
	Acompanhamento escolar			
	Leitura em Matemática e em Língua Portuguesa			
Realizar Acompanhamento Personalizado Aprendizagem em Matemática.	Diagnóstico por meio da AV (avaliação diagnóstica) e AV (avaliação formativa) disponibilizadas	Material pedagógico personalizado PBE; Livros; papel A4; Recursos	Jun	Dez



Secretaria Municipal de Educação, Esporte e Cultura - SEDEC

	pelo sistema CAED. Acompanhamento escolar	Áudiovisual e notebook.		
Projeto de vida, promover a Abordagem de temas sobre saúde física; emocional e autoconhecimento.	Realização de ações com ênfase no Protagonismo Juvenil.	Material pedagógico: textos diversos.	Maio	Julho
	Utilização de fichas de leitura, sobre temas diversos, que reflitam sobre os desejos e objetivos de vida.	Exibição de filmes.	Junho	Dezembro
	Ciclos de debate sobre Relação interpessoal na escola. Organização do espaço escolar: Jardim; horta coletiva e Constituição do grupo de	Aprendizagem ativa, por meio de jogos estimulantes. Materiais de jardinagem e horta. Instrumentos de Percussão	Out	Dezembro



Secretaria Municipal de Educação, Esporte e Cultura - SEDEC

	Percussão da escola.			
Monitorar através do Sistema de Alerta Preventivo (SAP), a situação da evasão escolar; e identificar a infrequência.	Acompanhamento das razões da baixa frequência. Busca ativa via fone. E buscas na residência do estudante infrequente.	Listas online de acompanhamento. Telefone.	Julho	Outubro

Orçamento:

- Prestação de Serviço do Monitoramento Voluntário do Acompanhamento Personalizado.

Nº	Descrição	Valor unitário	Valor total	Justificativa	Observações
01	Monitor/ Língua Portuguesa	600,00 X 7	4.200	Reforço Personalizado Língua Portuguesa	20h semanais



Secretaria Municipal de Educação, Esporte e Cultura - SEDEC

02	Monitor de Matemática	600,00 X 6	3.600	Reforço Personalizado Matemática	20h semanais
		Total	7.800		

Materiais Necessários para a realização das ações propostas

Nº	Descrição	Quantidade	Valor unitário	Valor Total
01	Cartolinas	20	2,50	50,00
02	Papel 80K	10	5,00	50,00
03	Tesouras de papel	20	5,00	100,00
04	Cola branca	10	5,00	50,00
05	Caixas de papel A4	05	300	1500,00
06	Caneta esferográfica	20	2,00	40,00
07	Tinta para quadro radex 1 litro	01	175,00	175,00
08	Caneta para quadro branco 05	05	8,00	40,00
09	Dicionários	08	50,00	400,00
10	Soroban	08	50,00	400,00
11	Papel criativo	02	50,00	100,00



Secretaria Municipal de Educação, Esporte e Cultura - SEDEC

12	Caixa de grampos	06	25,00	50,00
13	Grampeador profissional	02	90,00	180,00
14	Borrachas	12	1,00	12,00
				Total 3.817

Equipamentos:

01	Multifuncional Laser Mono HP135W	01	1.550,00	1.550,00
02	Not Book 15 6 15-1135G Samsung	01	3.950,00	3.950,00
03	Tela Smart 43 Full HD 43	01	1.779,00	1.779,00
04	Estabilizador	01	379,00	379,00
05	Livros de Formação Docente em Língua; Letras e Literatura	03	70,00	210,00
06	Livros de Literatura Infante	40	50,00	2.000,00



Secretaria Municipal de Educação, Esporte e Cultura - SEDEC

	Juvenil			
07	Gramática	01	132,00	132,00
	-	48	-	10.000

Quadro Resumo de Despesas

Descrição	Valor
Monitoria 07 meses/ 20 horas semanais.	8.400,00
Equipamentos	7.658,00
Materiais de consumo	3.817,00
Livros de Literatura infanto juvenil; de formação pedagógica e gramática.	2.342,00
TOTAL: 22.217,00. (PDDE QUALIDADE)	

Monitoria

A monitoria do acompanhamento personalizado na unidade escolar Lina Rodrigues do Nascimento, se deu pela intervenção da monitora e da mediadora. As atividades aconteceram de segunda a quinta feira, com reforço de Língua Portuguesa e Matemática. E as turmas foram agrupadas de acordo com o resultado das avaliações diagnósticas e formativas aplicadas no percurso de atendimento do programa, a cada etapa de avaliações, o sistema CAED, indicava o grupo de intervenção do qual o estudante, iria participar. E o material de apoio, também.



Secretaria Municipal de Educação, Esporte e Cultura - SEDEC

Foram ao todo, quatro ciclos avaliativos para atender a demanda de 123 participantes do atendimento personalizado (REFORÇO) do (PBE) Programa Brasil na Escola.

Todas as atividades desenvolvidas e expostas nas fotografias, estão de acordo com Plano de Atendimento Escolar direcionado para esse fim.

RESULTADO DA AVALIAÇÃO DE FLUÊNCIA

TURMA	PARTICIPAÇÃO NA AV DE FLUÊNCIA	PRÉ LEITOR (TOTAL)/ Compreensão
6 ANO A	73%	4%
6 ANO B	71%	0%

TURMA	PARTICIPAÇÃO NA AV DE FLUÊNCIA	PRÉ LEITOR (TOTAL)/ Compreensão
7 ANO A	81%	0%
7 ANO B	50%	0%

TURMA	PARTICIPAÇÃO NA AV DE FLUÊNCIA	PRÉ LEITOR (TOTAL)/ Compreensão
8 ANO A	96%	0%
8 ANO B	83%	0%

TURMA	PARTICIPAÇÃO NA AV DE FLUÊNCIA	PRÉ LEITOR (TOTAL)/ Compreensão
9 ANO A	86%	0%
9 ANO B	86%	0%



Secretaria Municipal de Educação, Esporte e Cultura - SEDEC

Esses resultados que estão na plataforma do CAED, foram atualizados em 07 de janeiro de 2022, que avaliou apenas, a participação da turma, e a condição de pré-leitor, que identificou em 4%, da turma do 6º ano A, nesse estágio. Posteriormente, outros resultados serão consolidados.

Por fim, foram estes os movimentos pedagógicos do PBE, na Escola Lina Rodrigues do Nascimento. O norteamento das ações se deu através das dificuldades das turmas diante da sua capacidade leitora; do acompanhamento da infrequência escolar, para que fosse assegurada a PERMANÊNCIA do estudante na sala de aula. Mediado pelo desenvolvimento do Plano de Atendimento Escolar que norteou todo o processo ainda iniciado em 2021, com a adesão ao programa e posteriormente contemplada com a ação do Ministério da Educação - MEC. Desse modo, acreditamos que os estudantes; o corpo docente; monitoria, enfim, a escola cresceu com essa experiência pedagógica.

As metas e ações pensadas para o plano de atendimento, em parte foram alcançadas devido, a meu ver, pelos prazos estabelecidos para cada ciclo avaliativo; pela demanda de estudantes que necessitou do Acompanhamento Personalizado da Aprendizagem em Língua Portuguesa e Matemática; pela inconsistência de acesso aos dados consolidados em cada etapa na plataforma. O CAED, enquanto plataforma, poderia melhorar e implementar outras ferramentas mais acessíveis e com maior clareza nos resultados propostos para as unidades de ensino.

PROJETO PEDAGÓGICO DE EDUCAÇÃO PARA O TRÂNSITO

Parceria do município de Conde firmada com o projeto **EDUCAR PRF** (Polícia Rodoviária Federal: projeto pedagógico de educação para o trânsito que foi lançado em quatro escolas piloto de Conde em parceria com governo da Paraíba).



Secretaria Municipal de Educação, Esporte e Cultura - SEDEC

A Polícia Rodoviária Federal (PRF) na Paraíba iniciou o Projeto Educar PRF 2021 com a celebração de parceria com vários municípios paraibanos. A missão da PRF é levar a temática de educação para o trânsito para crianças e adolescentes em idade escolar como forma de reduzir a violência no trânsito.

O projeto EDUCAR PRF tem como finalidade levar a temática de educação para o trânsito aos futuros condutores(as). A parceria foi firmada em março de 2022. Este ano atingiremos em média de mais de 1.300 crianças e adolescentes alcançados na área de maior risco, pois, fica próximo à BR 230.

Se orienta que as atividades realizadas nas escolas apresentam as leis de trânsito de forma lúdica, de acordo com a idade das crianças e dos adolescentes que participam. O objetivo é orientar e conscientizar desde cedo sobre a relevância do papel de todos(as) na promoção da vida e de um trânsito seguro e confiante.

Foi organizado palestras, encontros com diretores(as) para ir articulando e orientando sobre o projeto EDUCAR que resultará na culminância em novembro do corrente ano.

02 - GERÊNCIA EXECUTIVA DE CULTURA

Cultura é um termo bastante explorado pela Antropologia, ciência que surgiu na mesma época em que a Sociologia visa a analisar as sociedades humanas a partir de sua produção cultural, indo das mais elementares formas de organização social até as mais complexas. O sentido de cultura é amplo. No entanto, é um conjunto de hábitos, crenças e conhecimentos de um povo ou um determinado grupo artístico (literário, dramático, musical, derivado das artes plásticas etc.) que cultiva, de algum modo, um padrão estético semelhante. (/brasilecola.uol.com.br > cultura) Sendo assim, ela é concebida através da comunicação entre as pessoas no dia a dia. A construção de uma cultura é formada por vários elementos e conceitos que distinguem determinadas comunidades e região, formando assim a identidade cultural de um povo, seja popular, erudita, de massa, material e imaterial.



Secretaria Municipal de Educação, Esporte e Cultura - SEDEC
A Gerência Executiva de Cultura tem o compromisso de cultivar, criar, estimular, promover e preservar as manifestações culturais, fortalecendo assim um vínculo cultural em todas as comunidades condense. Com o intuito de desenvolver valores culturais e o senso de percepção para a sociedade, compartilhando informações e construindo relações que permitem a aquisição de conhecimento.

2.1 - SUBGERÊNCIA DE BIBLIOTECAS

Biblioteca Pública Municipal Rodolfo Augusto de Athayde

Dia do Livro Infantil

Ação promovida pela Biblioteca Pública Municipal em parceria com a Coordenação de Educação Infantil da SEMEC

Atividades realizadas:

- Musicalização infantil;
- Contação de histórias;
- Visitação no acervo da biblioteca;
- Recreação (colagem, pintura, lanche);
- Pintura facial;
- Distribuição de livros infantis.

Sobre o Projeto- **Contação de História: Vivência Lúdica, artística Literária na Biblioteca**, está sendo desenvolvido partindo da proposta onde recebemos alunos (as) das unidades de ensino pública e privada de forma agendada com o objetivo de fortalecer a vivência e o conhecimento do espaço da biblioteca e seus serviços prestados a toda comunidade, levando a ludicidade através da contação da história.



Secretaria Municipal de Educação, Esporte e Cultura - SEDEC

Em alguns momentos o Projeto visitou as unidades de ensino (creches) de forma agendada, neste momento buscamos a divulgação em forma de convite para que as unidades possam visitar e conhecer os serviços oferecidos pela biblioteca.

No início das atividades do ano 2022, atendemos em média 12 unidades de ensino durante o mês, entre visita a biblioteca e ida até a unidade. O que totaliza 96 apresentações até a data de hoje, considerando que durante o recesso e as chuvas houve uma parada nas atividades pedagógicas.

O Projeto atuou na homenagem ao dia do Livro Infantil (abril 2022) que aconteceu no espaço da Biblioteca Pública em parceria com a coordenação da Educação Infantil.

O Projeto intitulado Contação de História: Vivência Lúdica, artística e Literária na Biblioteca no Município de Conde foi contemplado e apresentado no X Colóquio Internacional de Políticas curriculares - VI Seminário Nacional do grupo de Pesquisa Currículo e Práticas Educativas UFPB.

Recentemente a Biblioteca foi contemplada no edital de distribuição de livros Leia com uma criança, projeto do Itaú social e conta com um total de 1500 kits de leitura, incluindo livros em formato Braile e fonte ampliada que deveram ser distribuídos as crianças matriculadas na rede municipal de ensino no aniversário da cidade em uma ação proposta pela Biblioteca Municipal.

2.2 - Subgerência da Universidade Aberta do Brasil - UAB

O Polo de Apoio Presencial de Conde foi criado em 2007 e atualmente oferta doze cursos de graduação e um de pós-graduação, os quais são vinculados à Universidade Federal da Paraíba - UFPB e ao Instituto Federal de Rondônia - IFRO, a saber:

Cursos da UFPB:

- Lic. em Ciências Agrárias



Secretaria Municipal de Educação, Esporte e Cultura - SEDEC

- Lic. em Ciências Biológicas
- Lic. em Computação
- Lic. em Letras Libras
- Lic. em Letras Português
- Lic. em Letras Inglês
- Lic. em Letras Espanhol
- Lic. em Matemática
- Lic. em Pedagogia
- Bacharelado em Administração Pública Cursos do IFRO
- Gestão Pública
- Gestão Comercial
- Pós em Educação de Jovens e Adultos - EJA (lato sensu).

Com a volta das atividades presenciais no Polo de Apoio Presencial de Conde, que ficaram suspensas por um período de dois anos, devido ao enfrentamento da pandemia do novo coronavírus, as atividades desenvolvidas no polo até o momento foram as seguintes:

- Readequação dos ambientes do polo;
- Reorganização da Biblioteca, com informatização do acervo bibliográfico, facilitando assim a consulta no sistema;
- Instalação de novos computadores no Laboratório de Informática, no total de 20 máquinas;
- Instalação de uma internet compatível com as necessidades do polo, principalmente no laboratório e na biblioteca, para atender com qualidade aos alunos em dias de provas online;
- Atendimento presencial às demandas dos alunos e das coordenações dos cursos vinculados ao polo;



Secretaria Municipal de Educação, Esporte e Cultura - SEDEC

- Reuniões online e de forma presencial relativas à oferta de novos cursos para o polo de Conde, a exemplo dos cursos como Letras Inglês e Letras Espanhol, pela UFPB, com ingresso de alunos no período 2022.2;
- Entrada de novas turmas para o período 2022.2 também para os cursos de Letras Libras, Matemática e Ciências Agrárias, os quais já funcionavam no Polo;
- Reuniões para uma nova parceria já firmada com o Instituto Federal de Educação - IFPB, que ofertará o curso de Licenciatura em Pedagogia para o período 2023.1;
- Oferta de novas turmas de graduação em Gestão Pública e Gestão Comercial, pelo IFRO, para o período 2023.1, ambos cursos tecnólogos;
- Encontra-se em andamento a oferta do curso de pós-graduação em Gestão Pública (lato sensu), pela UFPB;
- Atendimento diário às demandas pertinentes ao sistema da UAB, com negociações didático-pedagógicas entre o polo e as IES vinculadas ao polo de Conde - UFPB e IFRO, visando um melhor atendimento ao corpo discente. Assim sendo, o trabalho desenvolvido de janeiro a outubro de 2022, no polo de Conde, vem sendo realizado de forma efetiva, onde as ações acima citadas constituem-se em processos que são realizados em todos os semestres, de forma contínua, abrangendo o corpo discente dessas instituições, tanto na entrada quanto na saída de vários alunos, quando concluem seus cursos. Na atual conjuntura em que as tecnologias deram um impulso no processo de comunicação virtual, devido a pandemia, as reuniões online ocuparam um valioso espaço de interação entre todos os sujeitos envolvidos na educação a distância. As reuniões remotas tornaram-se essenciais, e mesmo que estejamos trabalhando de forma presencial no polo, é nos encontros virtuais que as decisões mais importantes são debatidas e as informações mais importantes e necessárias nos são repassadas para que o trabalho continue sendo realizado da melhor forma possível, na parceria entre o Polo e as IES (UFPB e IFRO), tendo como foco principal o aprendizado dos alunos e sua formação profissional.



Secretaria Municipal de Educação, Esporte e Cultura - SEDEC

2.3 - Subgerência de Artes, Música e Dança

17/02 - Reunião com os artesãos na SETUR em Jacumã. O encontro foi realizado para alinhamento e desenvolvimento da feira de artesanato localizado na Rua do Sol;

21/02 - Evento realizado no núcleo cultural Iveraldo Lucena, PARAÍBATEC. Ação conjunta com o Governo do Estado da Paraíba e Prefeitura Municipal de Conde. Promoveu neste dia a apresentação dos Cursos Técnicos, aos alunos matriculados.

22/02 - Reunião Pedagógica com as assessoras pedagógicas da SEDEC: Eliane Rafael e Maria José Rodrigues, para o desenvolvimento das oficinas.

23/02 - Planejamento com os professores. Realizado para alinhamento e o retorno das oficinas na modalidade presencial. Neste 1º encontro houve a apresentação da Coordenadora e equipe, também dos professores presentes. O momento propiciou a leitura do Calendário Cultural 2022, o planejamento das ações referentes às datas comemorativas e ajustes de horários dos professores. O trabalho teve como objetivo aprimorar e adequar às atividades de acordo com o desenvolvimento da coordenação e a valorização da aprendizagem dos alunos.

15/03 - Na terça-feira dia 15 de março aconteceu no salão do Núcleo de Cultura uma aula inaugural, para expor as oficinas oferecidas, e acolher os alunos de forma aprazível.

18/03 - Evento realizado pela equipe do INVESTCONDE. Premiação para os melhores empreendedores do município.

OFICINAS OFERECIDAS:

- Balé;
- Artesanato;
- Ukulele e Flauta Doce;
- Técnica Vocal e Violão;
- Teatro e Banda Filarmônica;



Secretaria Municipal de Educação, Esporte e Cultura - SEDEC

01/04 - Realização do Projeto Mulher Cidadã. Evento realizado na Escola Municipal Deputado José Mariz. Projeto idealizado pela Coordenadora de Cultura Izaira Maria, com o intuito de prestigiar as mulheres e suas lutas sociais, políticas econômicas e culturais. Foi um dia com muita celebração envolvendo várias atividades entre elas, música gospel, danças folclóricas, sorteios, poesia e história de vida.

15 e 16/04 - Conferência Jovem. Evento Gospel realizado no Núcleo de Cultura, com a presença de líderes religiosos, cantores e bandas gospel. Momento de adoração, louvor, reflexão espiritual.

20/04 - 2ª Conferência da Saúde Mental. Evento promovido pela Secretaria de Saúde e o Conselho Municipal de Saúde. Durante a ação foi abordada a temática da Saúde Mental, com a participação de profissionais da área e apresentação cultural do grupo Raízes da Terra. O encontro foi aberto ao público e iniciou-se das 8hrs às 17hrs.

Visitas nas escolas para alinhamento do I São João Interescolar. Evento em conjunto com o Núcleo de Cultura e Escolas. 22 e 24/03

- João Ribeiro
- Abelardo Alves
- Albino Pimentel
- Lina Rodrigues
- Noêmia Alves
- Geni Rufino
- Ovídeo Tavares
- Manoel Paulino
- Mestra Lourdes (Lapinha - Gurugi);
- Mestra Lourdes e Escola João Ribeiro;

07/05 Cruzada Evangelística Conde para Cristo. Evento realizado pela Igreja Evangélica Assembleia de Deus, com o intuito de propagar o evangelho a sociedade condense.



Secretaria Municipal de Educação, Esporte e Cultura - SEDEC
Comemoração ao Dia Das Mães/ Família O mês de maio marca um importante momento para refletir sobre o sentido profundo da palavra Amor. É tempo de memorar a ternura e o cuidado atribuídos àquelas que inspiram o verdadeiro amor.

11/05 Escola Noêmia - Dia da família;

12 /05 EJA - Beleja;

13/05 Abelardo Alves;

24/05 Núcleo de Cultura;

PROJETO MÚSICA NA PRAÇA O retorno do Projeto Música na Praça trouxe muita animação para os condenses. O objetivo deste evento é apresentar os artistas da terra e fomentar o comércio local.

14/05 Show com o cantor Jairinho.

21/05 - Show com a banda Forró do Nosso Jeito.

16/05 CAPS - Semana da luta Antimanicomial - Ação realizada pela Secretaria de Saúde. Evento com palestras abertas ao público.

17/05 Início da reforma do prédio para a Caixa Econômica.

Encontro para alinhamento do I São João Interescolar Educação e Cultura:

04/05 - I Reunião para alinhamento do I São João Interescolar Educação e Cultura. Esteve presente à Secretária Adjunta, Coordenadora da Cultura e equipe.

09/05 - II Reunião referente ao do I São João Interescolar Educação e Cultura. Esteve presente à Secretária de Educação, Secretária Adjunta, Diretora de Departamento de Ensino, Coordenadora da Cultura e equipe, Coordenadora de Informática e a Assessora Especial.



Secretaria Municipal de Educação, Esporte e Cultura - SEDEC

10/05 - III Encontro para alinhamento I São João Interescolar Educação e Cultura com a presença Secretária Adjunta, Coordenadora da Cultura e equipe e o Coordenador de Esportes.

13/05 - Reunião com os gestores das escolas participantes e equipe organizadora do projeto/evento.

14/06 I São João Interescolar

SÃO JOÃO MAIS ACOLHEDOR DA PARAÍBA ("Se Aconchegue Para o São João de Conde") A participação da Coordenação de Cultura no "São João Mais Acolhedor" foi fundamental. O evento proporcionou interação entre os artistas locais, a festa do padroeiro São João Batista, fomentou o comércio local e viabilizou a feira de artesanato dos artesãos de Jacumã.

04/06 Lançamento do São João Mais acolhedor com a participação da quadrilha Raio de Luar;

11/06 Abertura do São João em Tambaba com a participação do grupo de dança Raízes da Terra;

17/06 São João Acolhedor no bairro da Pousada de Conde. Participação Quadrilha Raio de Luar.

18/06 São João acolhedor no Gurugi.

19/06 Festa São João Batista. Início na igreja católica, apresentação da Quadrilha Raio de Luar e música ao vivo com a artista da terra Alice Thayane na Rua do Sol em Jacumã.



Secretaria Municipal de Educação, Esporte e Cultura - SEDEC

23/24 e 25/06 Praça de Conde - valorizando os artistas locais. Participação da cantora Alice Thayane.

01 e 02/07 Encerramento do São João "Se Aconchegue Para o São João de Conde", momento de grande concentração e festejos.

23/07 Festejos Junino do Grupo da Melhor Idade em Jacumã. 23/07 Festejos Junino do Grupo da Melhor Idade em Jacumã.

06/08 Festa dos Pescadores em Jacumã. Evento realizado na Colônia dos Pescadores Z 09. O Momento foi perceptível com lindas homenagens e recordações. Para celebrar esta ocasião esteve presente o Grupo da Melhor Idade da cidade de Pitimbu, também o Coco de Roda de Zé Cutia, a banda de forró Os Bem Chegados, grupo de Ciranda e o Raízes da Terra com danças folclóricas.

09/08 Reunião na comunidade de Mituaçu - alinhamento para o I Festival de Cultura;

28/08 Encontro com o Coordenador da Diversidade Humana para alinhamento do Projeto Consciência Negra;

OFICINAS NAS COMUNIDADES (ESCOLAS) Visto à importância da vivência na prática com a arte, a partir da idade escolar, e a necessidade desse contato para o desenvolvimento humano e social surgiu a idealização da iniciativa de incentivo à formação artística e cultural de crianças e adolescentes que propõe trabalhar, por meio de oficinas dentro de escolas públicas a transversalidade da cultura e o desenvolvimento social. 12/07 Reunião de alinhamento com os professores para início das aulas no Núcleo Administrativo de Jacumã. Serão oferecidas três oficinas: Violão, Artesanato e Ukulele.



Secretaria Municipal de Educação, Esporte e Cultura - SEDEC

21/07 Reunião na escola Eunice com os pais e comunidade escolar para o início das aulas de flauta com a professora Thalita.

22/08 Início das aulas de Flauta Doce, na escola Maria Eunice;

26/08 Oficina de artesanato na Escola Lina Rodrigues;

Aula de Flauta Doce, na Escola Antônio Raimundo no Alto do Caxitu.

26/08 Oficina de Balé Núcleo Administrativo.

10/09 Equipe do Núcleo de Cultura esteve presente no evento Ruraltur em Bananeiras levando o grupo Raízes da Terra.

11/09 Desfile cívico: responsável pela ornamentação e na organização do desfile.

13/09 Núcleo administrativo de Jacumã oficina de Artesanato, Violão e Ukulele

29/09 Planejamento de volta às aulas Núcleo de Cultura. Encontro com os professores para alinhar o retorno das aulas pós reforma do prédio para Caixa Econômica.

Retorno das oficinas Núcleo de Cultura

04/10 Aula de Teatro com a professora Ylkelayne

05/10 Aula de Técnica Vocal com a professora Sara Martins;



Secretaria Municipal de Educação, Esporte e Cultura - SEDEC
06/10 Aula de Violão com o professor Yuri;

07/10 Aula de Artesanato com a professora Conceição.

12/10 Apoio ao grupo da Melhor Idade em Jacumã (Celebrando a Primavera - apresentações de danças culturais e desfiles.

25/10 Reunião de alinhamento com a Presidente da Associação de Moradores de Mituaçu e a Diretora da Escola Ovídeo Tavares para a realização do evento Consciência Negra.

20/11 Dia da Consciência Negra

NOVEMBRO NEGRO QUILOMBO MITUAÇU

O Dia Nacional da Consciência Negra, celebrado em 20 de Novembro foi instituído oficialmente pela lei nº 15.519, de 10 de Novembro de 2011. A data fez referência à morte de Zumbi dos Palmares, o então líder do quilombo, situado entre o estado de Alagoas e Pernambuco na região Nordeste do Brasil. Pela sua morte e luta, até hoje é lembrado em todo País.

Hoje, os quilombos com negros e mestiços, representam a maioria dos cidadãos do nosso país. O preconceito e a discriminação racial ainda são fortes e estão presentes em todas as camadas sociais e em todos os ambientes.

Comemorar o Dia da Consciência Negra significa debater e refletir sobre as diferenças raciais e a importância de cada um, no processo construtivo do nosso país, estado e comunidade.



Secretaria Municipal de Educação, Esporte e Cultura - SEDEC

Atualmente no município de Conde, há três quilombos (Mituçu, Gurugi e Ipiranga), que lutam pela valorização da identidade, pela liberdade da terra e garantia da sobrevivência física, social, cultural e histórico.

O Quilombo de Gurugi/Ipiranga é um território contínuo povoado por ramos de um mesmo tronco familiar, que procura manter viva a cultura e a história de seu povo para as novas gerações. Mantendo as tradições culturais como Coco de Roda, Capoeira e o Ofício das Rezadeiras.

O Quilombo em Mituçu cresceu entre os rios Jacoca e Gramame. Possui 400 famílias, segundo o Observatório Terras Quilombolas.

Resgatar a cultura quilombola local é dar ênfase aos saberes, conhecimentos e respeito as matrizes culturais. Trabalhando a realidade a partir da história vivida, e assim perpetuar para outras pessoas que não viveram a realidade da época, para que tenham a ideia clara, de como era um quilombo.

No dia 20 de novembro de 2022 foi realizado o Novembro Negro, no Quintal Cultural Raízes Negras de Mituçu, para celebrar o Dia da Consciência Negra. O evento foi marcado por diversas atividades e participações das comunidades quilombolas do nosso município. Foi um momento memorável e de grande alegria para todos os presentes. Esta festa obteve o apoio da Prefeitura Municipal de Conde, da Coordenação de Cultura, disponibilizando lanches, lembranças, transportes, segurança, recursos necessários (tendas, gambiarra, grids, mesas e cadeiras) e a presença na festividade.

O Novembro Negro iniciou-se às 13:00 horas com a exposição de artesanatos, mural fotográfico a tradicional feijoada, ao som do cantor Beto Melo.

Em seguida ocorreu o cortejo saindo da Associação Comunitária Quilombola de Mituçu com a participação do grupo Tambores do Tempo, a popular passeata que celebra e reverência a anciã dona Djanira.

Os festejos prosseguem no Quintal com o desfile da Beleza Negra, mulheres guerreiras que lutam e brilham.



Secretaria Municipal de Educação, Esporte e Cultura - SEDEC

Além da participação da comunidade local com suas apresentações (maculelê, lapinha) esteve presente a Lapinha e o Coco de Roda de Ipiranga e Gurugi que promoveu diversões, entretenimentos e felicidades para os participantes.

A comemoração continuou até as 22:00 horas com a euforia da banda de forró os Bem Chegados. A Coordenação de Cultura em parceria com a Prefeitura Municipal proporcionou muita animação aos quilombolas com a presença do pé de serra. Foi perceptível a satisfação de todos os envolvidos, pois o evento concebeu prazer e gerou renda para o Quintal Cultural Raízes Negras.

21/11 Inauguração da Escola Antônio Raimundo dos Santos. Apresentação dos alunos da oficina de Flauta Doce do Núcleo de Cultura;

07/12 Reunião com os Artesãos no Núcleo Administrativo em Jacumã, para alinhamento e o funcionamento da Feira de Artesanato no mês de janeiro de 2023.

07/12 Participação dos alunos das oficinas de Percussão (professor Edrianderson) e Flauta Doce (professora Thallyta) na 2ª Mostra de Práticas Pedagógicas, Culturais e Esportivas.

16/12 Auto de Natal Cultural O Natal é a festa mais importante do calendário mundial, principalmente do ocidental. É a festa das luzes; bilhões de lâmpadas são acesas no mundo inteiro iluminando as casas, as ruas, as avenidas e os shoppings das cidades. Tudo isso combina com Jesus, a verdadeira luz que ilumina a todo homem. Como todos nós sabemos, a comemoração do dia de Natal simboliza a alegria dos cristãos pelo nascimento do menino Jesus, que veio ao mundo para trazer paz e harmonia a todos os lares e famílias. No dia 16 de dezembro de 2022, na Rua do Sol em Jacumã foi realizado o I Auto de Natal Cultural, evento que encantou os moradores de Jacumã. A celebração foi perceptível e harmoniosa, com muitas luzes, músicas, danças, artes e culturas. A essência do clima natalino foi percebível na Rua do Sol, que já estava toda iluminada e decorada. O intuito da festividade foi de celebrar a vida reviver o espírito natalino. Esteve presente os professores responsáveis pelas oficinas, pais, alunos, comunidade e toda a equipe do Núcleo de Cultura. As apresentações e exposições culturais foram significantes para iniciar este momento



Secretaria Municipal de Educação, Esporte e Cultura - SEDEC natalino no município de Conde. A alegria e a satisfação dos participantes e dos envolvidos foram explícitos, nos olhares agradecidos, ao Núcleo de Cultura e a Prefeitura de Conde, por conceder o privilégio de compartilhar este ato único e maravilhoso, além de resgatar a cultura e promover ações que renascem o espírito natalino.

Além da programação, o Núcleo de Cultura celebrou o Natal com a comunidade condense. O evento integrou manifestações artísticas e culturais com o objetivo de abordar o espírito natalino em uma noite mágica.

03- GERÊNCIA EXECUTIVA DE ESPORTE E LAZER

JANEIRO	
DATA	EVENTO
03	Organização dos horários dos campos de futebol.
03	Organização dos horários do Ginásio Poliesportivo.
16	Projeto Zumba Verão.
22	Final do Campeonato de Futebol de Conde-PB.
23	Projeto Zumba Verão.
30	Projeto Zumba Verão.
26	Cerimonial de abertura da Semana Pedagógica.
27	Encontro Pedagógico com professores de Educação Física para alinhamento das propostas curriculares da Disciplina de acordo com a BNCC.
*	Viabilização de incentivos financeiros (ajuda de custo) para atletas participantes em eventos esportivos.

FEVEREIRO	
DATA	EVENTO



Secretaria Municipal de Educação, Esporte e Cultura - SEDEC

14	Projeto Zumba Comunidade
16	Encaminhamento do Projeto para Torneio do Dia do Trabalhador, e solicitação para contratação de arbitragem.
*	Viabilização de incentivos financeiros (ajuda de custo) para atletas participantes em eventos esportivos.

MARÇO

DATA	EVENTO
07	Início das atividades da Escolinha de Futebol "Crianças de Ouro".
07	Início das atividades de Treinamento Funcional com as comunidades de Conde-PB.
14	Aquisição de cortadores de grama para as arenas de futebol.
14	Distribuição de kits de primeiros socorros para a Escolinha de Futebol "Crianças de Ouro"
*	Viabilização de incentivos financeiros (ajuda de custo) para atletas participantes em eventos esportivos.

ABRIL

DATA	EVENTO
25	Realização de Congresso Técnico para o Torneio do Dia do trabalhador
*	Viabilização de incentivos financeiros (ajuda de custo) para atletas participantes em eventos esportivos.

MAIO

DATA	EVENTO
1	Realização do Torneio do "Dia do Trabalhador"



Secretaria Municipal de Educação, Esporte e Cultura - SEDEC

23	Acompanhamento da equipe da Coordenação de Esportes com a equipe técnica de engenheiros da SEMEC, a fim de vistoriar os problemas estruturais do Ginásio Poliesportivo.
*	Viabilização de incentivos financeiros (ajuda de custo) para atletas participantes em eventos esportivos.

JUNHO	
DATA	EVENTO
02	Reunião com os idealizadores e organizadores do São João Interescolar
14	Colaboração na realização do São João Interescolar
*	Viabilização de incentivos financeiros (ajuda de custo) para atletas participantes em eventos esportivos.
JULHO	
DATA	EVENTO
*	Viabilização de incentivos financeiros (ajuda de custo) para atletas participantes em eventos esportivos.
04	Encaminhamento do Projeto para realização do Campeonato de Futebol Amador de Conde/PB-2022.
04	Reunião com equipe pedagógica para as preliminares do Desfile Cívico.
06	Reunião com Diretores Escolares a fim de viabilizar o Desfile Cívico.
11	Reunião com Secretários a fim de viabilizar o Desfile Cívico.

AGOSTO	
DATA	EVENTO



Secretaria Municipal de Educação, Esporte e Cultura - SEDEC

*	Viabilização de incentivos financeiros (ajuda de custo) para atletas participantes em eventos esportivos.
13	Elaboração do Projeto da Gincana Cultura das escolas do Município
17	Reunião com os servidores para distribuição de responsabilidades para o Desfile Cívico Municipal
29	1º Congresso Técnico para realização do Campeonato de Futebol 2022

SETEMBRO

DATA	EVENTO
*	Viabilização de incentivos financeiros (ajuda de custo) para atletas participantes em eventos esportivos.
11	Desfile Cívico Municipal/ Colaboração na realização do evento
30	Participação de jogos e brincadeiras no I Festival da Educação Inclusiva.

OUTUBRO

DATA	EVENTO
*	Viabilização de incentivos financeiros (ajuda de custo) para atletas participantes em eventos esportivos.
08	Início do Campeonato de Futebol Amador de Conde - PB.

NOVEMBRO

DATA	EVENTO
17	Mini Maratoninha Escolar 2022
*	Viabilização de incentivos financeiros (ajuda de custo) para atletas participantes em eventos esportivos.



Secretaria Municipal de Educação, Esporte e Cultura - SEDEC

DEZEMBRO	
DATA	EVENTO
03	Aulão de Ginástica Funcional
*	Viabilização de incentivos financeiros (ajuda de custo) para atletas participantes em eventos esportivos.
17	Encerramento das atividades do projeto escolinha de ouro
22	Graduação dos alunos de artes marciais projeto (casa do atleta)

04 - GERÊNCIA ADMINISTRATIVO FINANCEIRA

4.1 - Subgerência de Recursos Humanos

A esta subgerência compete, em sua maior parte, atividades de rotina administrativa, acompanhamento, análise e controle documental. Durante este ano de 2022, as atividades desenvolvidas foram:

JANEIRO/2022:

- ✓ Utilização integral da plataforma digital para comunicação interna e processos administrativos requeridos por servidores lotados nesta Secretaria;
- ✓ Acompanhamento e controle de licenças remuneradas, não remuneradas e atestados médicos de servidores da Secretaria, via da plataforma digital;
- ✓ Atendimento a demandas diversas relacionadas a este Departamento, solicitadas por outros setores da Secretaria e da Prefeitura.
- ✓ Cadastro e análise documental de novos servidores contratados por excepcional interesse público da Secretaria;



Secretaria Municipal de Educação, Esporte e Cultura - SEDEC

- ✓ Confecção e otimização dos formulários documentos emitidos pelo Departamento;
- ✓ Elaboração de minutas de portarias de designação de professores que estão em exercício de supervisão escolar;
- ✓ Elaboração, acompanhamento e controle de frequência (registro de ponto) dos servidores da sede da Secretaria;
- ✓ Elaboração, acompanhamento e controle do registro de providências para implementação na folha de pagamento;
- ✓ Emissão de declarações e certidões, para fins diversos, de servidores da Secretaria;
- ✓ Emissão dos boletins de frequência junto aos Diretores Escolares, coordenadores de CREI's e Chefes/Coordenadores de UTB's da Secretaria;
- ✓ Emissão, registro e controle de encaminhamentos e remoções de servidores, conforme demandas e necessidades da Secretaria;
- ✓ Levantamento, análise e controle de informações pessoais e funcionais dos servidores de todas as UTB's da Secretaria;
- ✓ Registro e controle de férias dos servidores da Secretaria;

FEVEREIRO/2022:

- ✓ Utilização da plataforma digital como ferramenta de comunicação e celeridade nos processos administrativos;
- ✓ Acompanhamento e controle de licenças remuneradas, não remuneradas e atestados médicos de servidores da Secretaria, via da plataforma digital;
- ✓ Atendimento a demandas diversas relacionadas a este Departamento, solicitadas por outros setores da Secretaria e da Prefeitura.
- ✓ Cadastro e análise documental de novos servidores contratados por excepcional interesse público da Secretaria;
- ✓ Confecção e otimização dos formulários documentos emitidos pelo Departamento;
- ✓ Elaboração, acompanhamento e controle de frequência (registro de ponto) dos servidores da sede da Secretaria;



Secretaria Municipal de Educação, Esporte e Cultura - SEDEC

- ✓ Emissão de declarações e certidões, para fins diversos, de servidores da Secretaria;
- ✓ Emissão dos boletins de frequência junto aos Diretores Escolares, coordenadores de CREI's e Chefes/Coordenadores de UTB's da Secretaria;
- ✓ Emissão, acompanhamento e controle do registro de providências para implementação na folha de pagamento;
- ✓ Emissão, registro e controle de encaminhamentos e remoções de servidores, conforme demandas e necessidades da Secretaria;
- ✓ Levantamento, análise e controle de informações pessoais e funcionais dos servidores de todas as UTB's da Secretaria;
- ✓ Registro e controle de férias dos servidores da Secretaria;

MARÇO/2022:

- ✓ Utilização da plataforma digital como ferramenta de comunicação e celeridade nos processos administrativos;
- ✓ Acompanhamento e controle de licenças remuneradas, não remuneradas e atestados médicos de servidores da Secretaria, via da plataforma digital;
- ✓ Atendimento a demandas diversas relacionadas a este Departamento, solicitadas por outros setores da Secretaria e da Prefeitura.
- ✓ Cadastro e análise documental de novos servidores contratados por excepcional interesse público da Secretaria;
- ✓ Confecção e otimização dos formulários documentos emitidos pelo Departamento;
- ✓ Elaboração, acompanhamento e controle do registro de providências para implementação na folha de pagamento;
- ✓ Elaboração, uniformização e emissão dos registros e boletins de frequência das UTB's da Secretaria;
- ✓ Emissão de declarações e certidões, para fins diversos, de servidores da Secretaria;
- ✓ Emissão, acompanhamento e controle de frequência (registro de ponto) dos servidores da sede da Secretaria;



Secretaria Municipal de Educação, Esporte e Cultura - SEDEC

- ✓ Emissão, registro e controle de encaminhamentos e remoções de servidores, conforme demandas e necessidades da Secretaria;
- ✓ Facilitação, implementação de ferramentas tecnológicas para o atendimento remoto, no período de pandemia;
- ✓ Levantamento, análise e controle de informações pessoais e funcionais dos servidores de todas as UTB's da Secretaria;
- ✓ Registro e controle de férias dos servidores da Secretaria;

ABRIL/2022:

- ✓ Utilização da plataforma digital como ferramenta de comunicação e celeridade nos processos administrativos;
- ✓ Acompanhamento e controle de frequência (registro de ponto) dos servidores da sede da Secretaria;
- ✓ Acompanhamento e controle de licenças remuneradas, não remuneradas e atestados médicos de servidores da Secretaria, via da plataforma digital;
- ✓ Cadastro e análise documental de novos servidores contratados por excepcional interesse público da Secretaria;
- ✓ Confecção e otimização dos formulários documentos emitidos pelo Departamento;
- ✓ Emissão de declarações e certidões, para fins diversos, de servidores da Secretaria;
- ✓ Emissão dos boletins de frequência junto aos Diretores Escolares, coordenadores de CREI's e Chefes/Coordenadores de UTB's da Secretaria;
- ✓ Emissão, acompanhamento e controle do registro de providências para implementação na folha de pagamento;
- ✓ Emissão, registro e controle de encaminhamentos e remoções de servidores, conforme demandas e necessidades da Secretaria;
- ✓ Levantamento, análise e controle de informações pessoais e funcionais dos servidores de todas as UTB's da Secretaria;
- ✓ Registro e controle de férias dos servidores da Secretaria;



Secretaria Municipal de Educação, Esporte e Cultura - SEDEC

MAIO/2022:

- ✓ Utilização da plataforma digital como ferramenta de comunicação e celeridade nos processos administrativos;
- ✓ Acompanhamento e controle de frequência (registro de ponto) dos servidores da sede da Secretaria;
- ✓ Acompanhamento e controle de licenças remuneradas, não remuneradas e atestados médicos de servidores da Secretaria, via da plataforma digital;
- ✓ Cadastro e análise documental de novos servidores contratados por excepcional interesse público da Secretaria;
- ✓ Confeção e otimização dos formulários documentos emitidos pelo Departamento;
- ✓ Emissão de declarações e certidões, para fins diversos, de servidores da Secretaria;
- ✓ Emissão dos boletins de frequência junto aos Diretores Escolares, coordenadores de CREI's e Chefes/Coordenadores de UTB's da Secretaria;
- ✓ Emissão, acompanhamento e controle do registro de providências para implementação na folha de pagamento;
- ✓ Emissão, registro e controle de encaminhamentos e remoções de servidores, conforme demandas e necessidades da Secretaria;
- ✓ Levantamento, análise e controle de informações pessoais e funcionais dos servidores de todas as UTB's da Secretaria;
- ✓ Registro e controle de férias dos servidores da Secretaria;

JUNHO/2022:

- ✓ Utilização da plataforma digital como ferramenta de comunicação e celeridade nos processos administrativos;
- ✓ Acompanhamento e controle de frequência (registro de ponto) dos servidores da sede da Secretaria;



Secretaria Municipal de Educação, Esporte e Cultura - SEDEC

- ✓ Acompanhamento e controle de licenças remuneradas, não remuneradas e atestados médicos de servidores da Secretaria, via da plataforma digital;
- ✓ Cadastro e análise documental de novos servidores contratados por excepcional interesse público da Secretaria;
- ✓ Confecção e otimização dos formulários documentos emitidos pelo Departamento;
- ✓ Emissão de declarações e certidões, para fins diversos, de servidores da Secretaria;
- ✓ Emissão dos boletins de frequência junto aos Diretores Escolares, coordenadores de CREI's e Chefes/Coordenadores de UTB's da Secretaria;
- ✓ Emissão, acompanhamento e controle do registro de providências para implementação na folha de pagamento;
- ✓ Emissão, registro e controle de encaminhamentos e remoções de servidores, conforme demandas e necessidades da Secretaria;
- ✓ Levantamento, análise e controle de informações pessoais e funcionais dos servidores de todas as UTB's da Secretaria;
- ✓ Registro e controle de férias dos servidores da Secretaria;

JULHO/2022:

- ✓ Utilização da plataforma digital como ferramenta de comunicação e celeridade nos processos administrativos;
- ✓ Acompanhamento e controle de frequência (registro de ponto) dos servidores da sede da Secretaria;
- ✓ Acompanhamento e controle de licenças remuneradas, não remuneradas e atestados médicos de servidores da Secretaria, via da plataforma digital;
- ✓ Cadastro e análise documental de novos servidores contratados por excepcional interesse público da Secretaria;
- ✓ Confecção e otimização dos formulários documentos emitidos pelo Departamento;
- ✓ Emissão de declarações e certidões, para fins diversos, de servidores da Secretaria;



Secretaria Municipal de Educação, Esporte e Cultura - SEDEC

- ✓ Emissão dos boletins de frequência junto aos Diretores Escolares, coordenadores de CREI's e Chefes/Coordenadores de UTB's da Secretaria;
- ✓ Emissão, acompanhamento e controle do registro de providências para implementação na folha de pagamento;
- ✓ Emissão, registro e controle de encaminhamentos e remoções de servidores, conforme demandas e necessidades da Secretaria;
- ✓ Levantamento, análise e controle de informações pessoais e funcionais dos servidores de todas as UTB's da Secretaria;
- ✓ Registro e controle de férias dos servidores da Secretaria;

AGOSTO/2022:

- ✓ Utilização da plataforma digital como ferramenta de comunicação e celeridade nos processos administrativos;
- ✓ Acompanhamento e controle de frequência (registro de ponto) dos servidores da sede da Secretaria;
- ✓ Acompanhamento e controle de licenças remuneradas, não remuneradas e atestados médicos de servidores da Secretaria, via da plataforma digital;
- ✓ Cadastro e análise documental de novos servidores contratados por excepcional interesse público da Secretaria;
- ✓ Confecção e otimização dos formulários documentos emitidos pelo Departamento;
- ✓ Emissão de declarações e certidões, para fins diversos, de servidores da Secretaria;
- ✓ Emissão dos boletins de frequência junto aos Diretores Escolares, coordenadores de CREI's e Chefes/Coordenadores de UTB's da Secretaria;
- ✓ Emissão, acompanhamento e controle do registro de providências para implementação na folha de pagamento;
- ✓ Emissão, registro e controle de encaminhamentos e remoções de servidores, conforme demandas e necessidades da Secretaria;



Secretaria Municipal de Educação, Esporte e Cultura - SEDEC

- ✓ Levantamento, análise e controle de informações pessoais e funcionais dos servidores de todas as UTB's da Secretaria;
- ✓ Registro e controle de férias dos servidores da Secretaria;

SETEMBRO/2022:

- ✓ Utilização da plataforma digital como ferramenta de comunicação e celeridade nos processos administrativos;
- ✓ Acompanhamento e controle de frequência (registro de ponto) dos servidores da sede da Secretaria;
- ✓ Acompanhamento e controle de licenças remuneradas, não remuneradas e atestados médicos de servidores da Secretaria, via da plataforma digital;
- ✓ Cadastro e análise documental de novos servidores contratados por excepcional interesse público da Secretaria;
- ✓ Confecção e otimização dos formulários documentos emitidos pelo Departamento;
- ✓ Emissão de declarações e certidões, para fins diversos, de servidores da Secretaria;
- ✓ Emissão dos boletins de frequência junto aos Diretores Escolares, coordenadores de CREI's e Chefes/Coordenadores de UTB's da Secretaria;
- ✓ Emissão, acompanhamento e controle do registro de providências para implementação na folha de pagamento;
- ✓ Emissão, registro e controle de encaminhamentos e remoções de servidores, conforme demandas e necessidades da Secretaria;
- ✓ Levantamento, análise e controle de informações pessoais e funcionais dos servidores de todas as UTB's da Secretaria;
- ✓ Registro e controle de férias dos servidores da Secretaria;

OUTUBRO/2022:



Secretaria Municipal de Educação, Esporte e Cultura - SEDEC

- ✓ Utilização da plataforma digital como ferramenta de comunicação e celeridade nos processos administrativos;
- ✓ Acompanhamento e controle de frequência (registro de ponto) dos servidores da sede da Secretaria;
- ✓ Acompanhamento e controle de licenças remuneradas, não remuneradas e atestados médicos de servidores da Secretaria, via da plataforma digital;
- ✓ Cadastro e análise documental de novos servidores contratados por excepcional interesse público da Secretaria;
- ✓ Confeção e otimização dos formulários documentos emitidos pelo Departamento;
- ✓ Emissão de declarações e certidões, para fins diversos, de servidores da Secretaria;
- ✓ Emissão dos boletins de frequência junto aos Diretores Escolares, coordenadores de CREI's e Chefes/Coordenadores de UTB's da Secretaria;
- ✓ Emissão, acompanhamento e controle do registro de providências para implementação na folha de pagamento;
- ✓ Emissão, registro e controle de encaminhamentos e remoções de servidores, conforme demandas e necessidades da Secretaria;
- ✓ Levantamento, análise e controle de informações pessoais e funcionais dos servidores de todas as UTB's da Secretaria;
- ✓ Registro e controle de férias dos servidores da Secretaria.

4.2 - Subgerência de Tecnologia da Informação

- Testagem de equipamentos (computadores);
- Agendamento de equipamentos para eventos da SEMEC;
- Acompanhamento e solicitações de reparo e suprimentos das impressoras alocadas;
- Suporte e manutenção de equipamentos;
- infraestrutura de REDEs da secretaria de educação e hoje todos os setores estão com internet de fibra ótica e totalmente cabeada.



Secretaria Municipal de Educação, Esporte e Cultura - SEDEC

- Disponibilização de internet através do Programa Educação Conectada em 27 unidades de ensino conforme sinalizadas abaixo:

QUANT.	UNIDADES COM INTERNET 2022
01	• ESCOLA ANTÔNIO BENTO
02	• ESCOLA ANTÔNIO DE SOUSA SANTOS
03	• ESCOLA ANTÔNIO RAIMUNDO DOS SANTOS
04	• ESCOLA BENEDITO ROBERTO DA PAIXÃO
05	• ESCOLA DEPUTADO JOSÉ MARIZ
06	• ESCOLA DR. ABELARDO A. DE AZEVEDO
07	• ESCOLA GENI RUFINO DOS SANTOS
08	• ESCOLA JOAO CARNEIRO DA SILVA
09	• ESCOLA JOAO GOMES RIBEIRO
10	• ESCOLA JOSE ALBINO PIMENTEL
11	• ESCOLA JOSE COSMO
12	• ESCOLA MANOEL PAULINO
13	• ESCOLA MARIA DA PENHA ACCIOLY
14	• ESCOLA MARIA EUNICE
15	• ESCOLA MARINO ELEOTERIO
16	• ESCOLA OVÍDIO TAVARES DE MORAIS



Secretaria Municipal de Educação, Esporte e Cultura - SEDEC

17	• ESCOLA NOÊMIA ALVES
18	• EMEF PROF. LINA RODRIGUES
19	• ESCOLA PEDRO GONDIM - RECURSO SEMEC
20	• ESCOLA REGINALDO CLAUDINO
21	• CREI ANTÔNIO DE SOUZA MARANHÃO - FLOR DE JAMBO
22	• CREI JERANIL LUNDGREN - FLOR DO MAR
23	• CREI VO JOANA - FLOR DE MANGA
24	• CREI JOSE JOAO DA SILVA - FLOR DE ACEROLA
25	• CREI MARIA DE LOURDES VINAGRE REGIS - FLOR DE ABACATE
26	• CREI NOÊMIA ALVES - FLOR DO CONDE
27	• CREI VO LOURDINHA - FLOR DE MARACUJÁ

✓ **PLATAFORMAS E RECURSOS DIGITAIS**

- **A plataforma GOOGLE** está ativada para nossas instituições com os seguintes recursos:
- **Meet** - utilizado em formações, aula virtual, reuniões, conferências entre outros. Através do Meet, algumas formações e reuniões estão sendo realizadas com equipe da SEMEC e das unidades de ensino.
- **Classroom** - Temos apenas uma sala ativa usada para formação.
- **A Plataforma SABER** é a plataforma que atualmente estamos trabalhando para registro de aulas e frequência. Tivemos formação para mediadores, gestores e supervisores.



Secretaria Municipal de Educação, Esporte e Cultura - SEDEC

- ✓ DESIGNER E MÍDIAS
- ✓ PROJETO ROBÓTICA EDUCACIONAL

- Atualmente estamos planejando o cronograma de formação, porém algumas ações já se realizaram conforme abaixo:

Oficina de robótica nas turmas do 7º 8º e 9º das Unidades Noêmia Alves, João Ribeiro, Lina Rodrigues e Geni Rufino.

Entrega dos kits e entrega de livros para unidades contempladas.

- ✓ PROJETO PENSE COMPUTACIONAL

O projeto foi a contemplar alunos do 6º ano, o qual utiliza a computação desplugada e métodos que ajudar no aprendizado das crianças e atua com o desenvolvimento de experiências práticas que analisam os problemas.

Já realizamos o primeiro encontro da formação continuada, e neste momento estamos na fase prática nas escolas, onde a empresa e nossa equipe vai até a escola para a primeira oficina e entrega do material diretamente com alunos, professores e gestor(a) conforme cronograma abaixo:

ENTREGA E OFICINA DO PENSE COMPUTACIONAL

DIA	DATA	HORÁRIO	ESCOLA/TURMA	
			- MANHÃ	- TARDE
SEGUNDA	24/10/22	-	-	-
TERÇA	25/10/22	-	-	-
QUARTA	26/10/22	8H	JOÃO RIBEIRO - C	GENI RUFINO A, B



Secretaria Municipal de Educação, Esporte e Cultura - SEDEC

QUINTA	27/10/22	-	-	-	-
SEXTA	28/10/22	8H	LINA RODRIGUES - A	-	-
DIA	DATA	HORÁRIO	ESCOLA/TURMA - MANHÃ	HORÁRIO	ESCOLA/TURMA - TARDE
SEGUNDA	31/10/22	-	REMOTO	-	REMOTO
TERÇA	1/11/22	8H	NOÊMIA - A, B, C	13H	JOSÉ MARIZ - A, B
QUARTA	2/11/22	-	FERIADO	-	FERIADO
QUINTA	3/11/22	-	FACULT	-	FACULT
SEXTA	4/11/22	-	FACULT	-	FACULT
DIA	DATA	HORÁRIO	ESCOLA/TURMA - MANHÃ	HORÁRIO	ESCOLA/TURMA- TARDE
SEGUNDA	07/11/22	-	-	13H	JOÃO RIBEIRO - A
TERÇA	08/11/22	8H	JOÃO RIBEIRO - B, D	13H	ABELARDO
QUARTA	09/11/22	-	-	13H	LINA RODRIGUES- B
QUINTA	10/11/22	-	-	13H/ 15H	OVIDIO TAVARES / MANOEL PAULINO - A,B
SEXTA	11/11/22	-	-	-	-



Secretaria Municipal de Educação, Esporte e Cultura - SEDEC

4.3- Subgerência de Compras e Almoxarifado

Processos concluídos 2022:

Janeiro:

- Ônibus Escolar
- Ar condicionado
- Gêneros alimentícios perecíveis
- Gêneros alimentícios não perecíveis;
- Mobiliário
- TV smart
- Material de higiene.

Fevereiro

- Eletrodoméstico;
- Cama e mesa;
- Dedetização
- Material Educação financeira, empreendedorismo;

Março

- Papel A4;
- Serviços gráficos;
- Pão, leite e bebida láctea.



Secretaria Municipal de Educação, Esporte e Cultura - SEDEC

Abril

Material expediente.

Maio

- Material de limpeza;
- Parque infantil (playground).

Junho

- Aquisição de mobiliário escolar;

Julho

- Instrumentos musicais;
- Material de esporte.

Agosto

- Locação de impressora 2022/2023;
- Gêneros alimentícios não perecíveis 2023;
- Gêneros alimentícios perecíveis 2023;
- Pão, queijo e bebida láctea 2023.

Setembro

- Vestiário infantil 2023;



Secretaria Municipal de Educação, Esporte e Cultura - SEDEC
- Cama e banho 2023.

4.4 - Subgerência de Merenda Escolar

- Visita Técnica mensal em todas as unidades de ensino da Rede municipal de Ensino com orientações em relação ao armazenamento dos alimentos recebidos da Merenda Escolar e também sobre a manipulação de Alimentos e sobre a Higienização do ambiente.

- Orientação sobre o preenchimento das Planilhas de Controle de Merenda Semanal e da Planilha de Refeições mensal

- Recebimento e acompanhamento das Planilhas de Controle Semanal e Mensal.

- Orientação nas creches para a que fosse realizada a adaptação dos alunos com a diminuição de consumo do Açúcar com introdução de preparações que não necessita o uso do mesmo. Estamos em fase de adaptação ainda.

- Entrega de Cestas Básicas para todos os alunos da Rede Municipal de Ensino em Maio de 2022.

- Participação de Encontros Técnicos para Nutricionistas do PNAE realizado pelo FNDE. Esses encontros foram para orientar nas elaborações dos cardápios de acordo com nova legislação, também sobre a chamada pública da Agricultura Familiar.

- Palestra a convite de 02 escolas (Maria Eunice Egito de Souza e Abelardo Alves Azevedo) sobre a quantidade de açúcar em alguns produtos industrializados, Pirâmide Alimentar com uma boa participação dos alunos.



Secretaria Municipal de Educação, Esporte e Cultura - SEDEC

- Elaboração do Cardápio da Merenda Escolar para o ano de 2023. Elaborado pelo quadro técnico de nutricionistas do setor da Merenda Escolar respeitando a nova legislação do FNDE.

- Elaboração e entregas dos Processos para a Licitação da Merenda escolar dos seguintes produtos: *Gêneros Alimentícios Não Perecíveis e Perecíveis, Pão; Queijo e Bebida Láctea para A Merenda escolar de 2023.*

- Elaboração e Entrega do Processo da Chamada Pública da Agricultura Familiar para a merenda escolar de 2023.

- O setor é responsável pelo Pedido e Distribuição dos Produtos Alimentícios não Perecíveis mensalmente, também é responsável pelo Pedido e acompanhamento da entrega dos Produtos Perecíveis como também dos produtos da Agricultura Familiar mensalmente.

- Realizado em Dezembro o teste de Aceitabilidade nas Escolas João Gomes Ribeiro; Prof.^a Noêmia Alves; Gov. Pedro Gondim; Abelardo Alves de Azevedo; Manoel Paulino e Dep. José Mariz.

- Participação nos eventos realizados pela Secretaria de Educação como: Desfile Cívico; Formatura dos Alunos do 5º; 9º ano e Eja e etc.

05 - INSPETORIA TÉCNICA DE ENSINO

Além do trabalho interno desenvolvido na SEMEC, a equipe de inspetores educacionais fez diversas visitas às Unidades de Ensino que compõem o Sistema, coordenando e orientando ações referentes ao serviço administrativo escolar, tais como:



Secretaria Municipal de Educação, Esporte e Cultura - SEDEC

- ✓ Orientação aos Diretores Escolares, Agentes Administrativos e Supervisores das escolas, no tocante a Legislação vigente no Sistema de Ensino Municipal;
- ✓ Reorganização do Calendário Escolar 2022 e do Calendário Escolar para 2023;
- ✓ Análise da documentação e autorização para novos Diretores e Vice-Diretores;
- ✓ Correção e assinatura nos Históricos (transferências) e declarações para Diretores sem autorização da ITE;
- ✓ Orientação aos pais e responsáveis de alunos que procuram a ITE em casos especiais;
- ✓ Apoio aos outros Setores da SEMEC no que se refere ao cumprimento da Legislação educacional;
- ✓ Visitas de rotina às Unidades de Ensino para resolução de casos pendentes;
- ✓ Participação em reuniões administrativas com coordenadores da SEMEC;
- ✓ Colaboração e correção em diversos documentos para a apreciação do Conselho Municipal de Educação;
- ✓ Elaboração de normas para o processo de Avaliação Escolar, em conjunto com o Departamento Pedagógico da SEMEC;
- ✓ Realização de Capacitação para Diretores de Escolas e de Creis, e todos que trabalham diretamente com a escrituração escolar. A Capacitação foi desenvolvida através de palestras, oficinas de leitura, dinâmicas de grupo, exercícios práticos, debates, avaliações e entrega de certificados;
- ✓ Participação na elaboração do Regimento Interno e PPP das Escolas e Creis do Sistema Municipal de Ensino;
- ✓ Acompanhamento nas Escolas e Creis para verificação da atualização de documentos no âmbito administrativo.

A ITE teve como objetivo, de julho a dezembro do corrente ano, dar continuidade aos trabalhos realizados com os profissionais das escolas, acompanhando as Unidades



Secretaria Municipal de Educação, Esporte e Cultura - SEDEC
Educação, os resultados do processo ensino e aprendizagem, junto com os supervisores e coordenadores de áreas, fazendo uma projeção para o ano letivo 2023.

É importante registrar que a ITE vem realizando um trabalho relevante e necessário nas Escolas e Creis, seguindo o que determinou em seu Plano de Ação para 2022, no tocante ao cumprimento da Legislação vigente. Embora, as condições sejam, na maioria das vezes, desfavoráveis para a realização destas ações. Condições que podem ser de ordem natural, material e humana, tais como:

- As fortes chuvas que atingiram o município, prejudicando o cumprimento do calendário escolar;
- A escassez de material de expediente para atender as demandas solicitadas pela comunidade escolar;
- Diretores Escolares sem portaria e conseqüentemente sem autorização para assinar documentos importantes na Escola;
- A disponibilidade de transporte insuficiente para atender todas as demandas de visitas nas escolas;
- O não cumprimento dos prazos estabelecidos e acordados com as Unidades Escolares para a realização de alguns trabalhos.

06. ENGENHARIA E ARQUITETURA

- Levantamento arquitetônico para cadastramento técnico da CREI Noêmia Alves (Centro);
- Levantamento arquitetônico para cadastramento técnico da Escola Municipal João Carneiro da Silva (Mata da Chica);
- Levantamento arquitetônico para cadastramento técnico da Escola Municipal José Mariz (Jacumã);



Secretaria Municipal de Educação, Esporte e Cultura - SEDEC

- Levantamento arquitetônico para cadastramento técnico da Escola Albino Pimentel (Gurugi);

- Levantamento arquitetônico para cadastramento técnico da atual unidade do Centro de Línguas;

- Levantamento arquitetônico de edificação na Pousada de Conde com área construída de 540,00 m² com finalidade de criação de cadastro técnico para aluguel do imóvel;

- Elaboração de projeto arquitetônico para Ampliação e Reforma da CREI Noêmia Alves (Centro);

- Elaboração de projeto arquitetônico para Ampliação e Reforma da Escola João Carneiro da Silva (Mata da Chica);

- Fiscalização e gestão do contrato da obra de Conclusão do Ginásio da Pousada; □ Elaboração de orçamento para licitação da Ampliação e Reforma da Escola João Carneiro da Silva (Mata da Chica);

- Elaboração de orçamento para licitação da Manutenção da Escola José Mariz (Jacumã);

- Visita e elaboração de laudo técnico referente à situação da coberta da Escola Noêmia Alves (Centro);

- Visita e elaboração de relatório técnico referente à situação do Ginásio do centro de Conde;

- Levantamento para licitação de Manutenção da Escola Municipal Albino Pimentel (Gurugi);
- Levantamento para licitação de Manutenção da Escola Municipal Ovídio Tavares (Mituauçu);



Secretaria Municipal de Educação, Esporte e Cultura - SEDEC

- Elaboração de lista de materiais para manutenção de Escolas e CREIs do Município;
- Acompanhamento de situação das obras do FNDE e Governo Estadual, junto com a equipe de convênios e equipes de Consultoria;

- Visitas às CREI'S para levantamento dos materiais para a execução de manutenção predial:

1. CREI Flor de abacate (N. S. da Conceição)
2. CREI Flor de araçá (Jardim Planalto)
3. CREI Flor de jambo (Pousada)
4. CREI Flor de Mangaba
5. CREI Flor do mar (Jacumã)
6. CREI José João (Flor de acerola) (Tambaba)
7. CREI Noêmia Alves (Centro)
8. CREI Vó Joana (flor de manga) (Mituaçu)
9. CREI Vó Lurdinha (flor de maracujá)

- Elaboração de programa de necessidades para Escolas e CREIs do Município com o objetivo de informar as condições e necessidades das unidades de ensino:

1. CREI Noêmia Alves (Centro)
2. Escola João Carneiro da Silva (Mata da Chica)
3. Escola Bento da Silva (Guaxinduba)
4. Escola José Cosmo de Santana (Frei Anastácio)
5. Escola José Mariz (Jacumã)
6. CREI José João (Flor de acerola) (Tambaba)
7. Escola Geni Rufino dos Santos (Ademário)
8. Antiga Vó Lurdinha (Flor de maracujá) (Ademário)



Secretaria Municipal de Educação, Esporte e Cultura - SEDEC

- Elaboração de relatório técnico com finalidade de atestar a viabilidade de escolas relacionadas pelo TRE para as eleições do ano de 2022;

1. Anexo Noêmia Alves
2. João Gomes Ribeiro
3. Manuel Paulino
4. Abelardo Alves de Azevedo
5. Pedro Gondim
6. Lina Rodrigues
7. Reginaldo Claudino Sales
8. José Mariz

Visita para elaboração de relatório técnico para adequação de edificação destinada a ser nova unidade da CREI Flor de Manga (Mituaçu);

- Visita para elaboração de planilha de materiais de construção/manutenção necessários para reativação, agora como anexo da Escola Geni Rufino, da edificação onde antes funcionava a CREI Vó Lurdinha (Ademário);

- Visitas técnicas semanais de CREIS e Escolas Municipais.

07. PLANEJAMENTO EDUCACIONAL

- Elaboração e monitoramento do Plano de Ações Articuladas - PAR;
- Elaboração e acompanhamento do Plano de Trabalho Anual - PTA 2022;
- Elaboração de Agenda Pedagógica Anual pelas coordenações de segmento;
- Elaboração e monitoramento de Plano de Ação Escolar na Plataforma PDDE Interativo, pelos gestores escolares;



Secretaria Municipal de Educação, Esporte e Cultura - SEDEC

- Cadastro dos Diretores e articuladores de programa no PDDE Interativo
- Planejamento das ações escolares na plataforma PDDE Interativo
- Planejamento de Eventos da SEDEC, pela Gerência Executiva de Educação e Gerência Executiva da Cultura, Gerência Administrativa Financeira e Gerência Executiva de Esporte e Lazer.

INAUGURAÇÃO E REINAUGURAÇÃO DE EQUIPAMENTOS EDUCACIONAIS

- Inauguração do CREI Jeranil Lundgren
- Reinauguração do CREI Maria de Lourdes
- Reinauguração do CREI Alfredo Rodrigues
- Inauguração do Ginásio da Pousada

✓ MANUTENÇÃO EQUIPAMENTOS EDUCACIONAIS

- EM M^a da Penha Accioly
- EM Benedito Roberto da Paixão
- EM Lina Rodrigues do Nascimento
- EM Marino Eleotério Nascimento
- EM Regina Gomes de Almeida
- EM Antônio Raimundo dos Santos
- EM Antônio de Souza Santos
- EM Joca Viriato
- EM Abelardo Alves de Azevedo
- EM João Gomes Ribeiro
- Retomada da construção de uma Unidade Escolar com 12 salas de aula - Escola Municipal Noêmia Alves - Conde/PB (em andamento)



Secretaria Municipal de Educação, Esporte e Cultura - SEDEC

CONSIDERAÇÕES FINAIS

O fazer coletivo em forma de comprometimento e criatividade torna a prática educacional repleta de caminhos e possibilidades de aprendizagem, assim desenvolvermos, todos juntos, este ano de 2022, buscando novos conhecimentos que agregassem cidadania e respeito ao educando condense.

ANEXOS

Anexo I - Calendário do ano letivo 2022

